

สำนักงานสหกรณ์ จังหวัดสมุทรปราการ

รายงานประจำปี 2566



มกราคม 2567



สำนักงานสหกรณ์
จังหวัดสมุทรปราการ

รายงานประจำปี 2566

ANNUAL REPORT

2023



ดาวนัโหดเล่มรายงานประจำปี ๒๕๖๖
ได้จาก QR Code นี้

สารบัญ

สารสทกรณจังหวัด	5
ทำเนียบบุคลากร	6
บทสรุปผู้บริหาร	11
ส่วนที่ 1 ข้อมูลภาพรวมของหน่วยงาน	
1.1 วิสัยทัศน์ พันธกิจ อำนาจหน้าที่	13
1.2 โครงสร้างและกรอบอัตรากำลังของหน่วยงาน	14
1.3 แผนการปฏิบัติงานและงบประมาณรายจ่ายประจำปีงบประมาณ พ.ศ. 2566	16
1.4 ข้อมูลสารสนเทศสทกรณ กลุ่มเกษตรกร และกลุ่มอาชีพในสังกัดสทกรณ	18
ส่วนที่ 2 ผลการปฏิบัติราชการ	
2.1 ผลการปฏิบัติงานและผลการใช้จ่ายงบประมาณตามแผนปฏิบัติงานและแผนการ ใช้จ่ายงบประมาณประจำปีงบประมาณ พ.ศ. 2566	23
ส่วนที่ 3 กิจกรรมประชาสัมพันธ์	
3.1 กิจกรรมของหน่วยงาน	103
3.2 กิจกรรมที่หน่วยงานดำเนินการร่วมกับสถาบันเกษตรกรในพื้นที่	105
3.3 กิจกรรมที่หน่วยงานดำเนินการร่วมกับหน่วยงานภาคส่วนต่าง ๆ ในพื้นที่	106
3.4 รางวัลที่หน่วยงานได้รับจากหน่วยงานภาคส่วนต่าง ๆ	107
ส่วนที่ 4 รายงานทางการเงิน	
4.1 งบแสดงฐานะการเงิน	109
4.2 งบแสดงผลการดำเนินงานทางการเงิน	110
4.3 หมายเหตุประกอบงบการเงิน	111
ส่วนที่ 5 ภาคผนวกและ/หรือบรรณานุกรม	115

สารจากสหกรณ์จังหวัดสมุทรปราการ



จากผลการประเมินการปฏิบัติงาน การแนะนำส่งเสริมสหกรณ์และกลุ่มเกษตรกรของสำนักงานสหกรณ์จังหวัดประจำปีงบประมาณ พ.ศ.2566 ที่ผ่านมา กรมส่งเสริมสหกรณ์ประเมินจากองค์ประกอบ รวม 4 องค์ประกอบ คือ 1) ประสิทธิภาพของการปฏิบัติงานตามภารกิจพื้นฐาน ภารกิจยุทธศาสตร์และนโยบายสำคัญเร่งด่วน 2) ประสิทธิภาพในการวางแผนปฏิบัติงาน การบริหารจัดการงบประมาณและการจัดทำรายงาน 3) คุณภาพของการปฏิบัติงาน การบริการ 4) พัฒนาศักยภาพองค์กรและบุคลากรเพื่อการปฏิบัติงานจากผลประเมินการปฏิบัติงานส่งเสริมสหกรณ์และกลุ่มเกษตรกรของสำนักงานสหกรณ์จังหวัดสมุทรปราการ ทั้ง 4 องค์ประกอบ จำนวน 14 ประเด็น อยู่ใน **ระดับมาตรฐาน** เป็นลำดับที่ 53 ของประเทศ ซึ่งจากค่าคะแนนผลการปฏิบัติงานของสำนักงานสหกรณ์จังหวัดสมุทรปราการ พบว่า ค่าคะแนนขององค์ประกอบที่ 1 สูงกว่าค่าเฉลี่ยของการประเมิน ส่วนค่าคะแนนองค์ประกอบที่ 2 – 4 ต่ำกว่าค่าเฉลี่ยของการประเมิน ดังนั้นการบริหารของสำนักงานสหกรณ์จังหวัดสมุทรปราการ รวมทั้งการปฏิบัติงานด้านการส่งเสริมสหกรณ์และกลุ่มเกษตรกรจึงยังจำเป็นต้องมีการพัฒนาและปรับปรุงเพื่อให้อยู่ในระดับคุณภาพต่อไป

สำหรับปีงบประมาณ พ.ศ.2567 กรมส่งเสริมสหกรณ์ได้กำหนดนโยบายเพื่อขับเคลื่อนงานตามแผนงานและนโยบาย ประกอบด้วย 1) การแก้ไขปัญหาหนี้สมาชิกสหกรณ์ภาคการเกษตร 2) การจัดที่ดินทำกินให้แก่ สมาชิกนิคมสหกรณ์ 3) สนับสนุนการแปรรูปสินค้าเกษตรและการเป็นผู้ประกอบการธุรกิจเกษตร 4) ป้องกันและปราบปรามการทุจริตในสหกรณ์ 5) การพัฒนาบุคลากร และ 6) โครงการพระราชดำริ, โครงการหลวงดังนั้นเพื่อให้การขับเคลื่อนงานตามนโยบายของกระทรวงเกษตรและสหกรณ์ และกรมส่งเสริมสหกรณ์ บรรลุผลสำเร็จโดยคำนึงถึงสมาชิกสหกรณ์ กลุ่มเกษตรกร และผู้มีส่วนได้ส่วนเสียให้ได้รับประโยชน์สูงสุด การปฏิบัติงานของสำนักงานสหกรณ์จังหวัดสมุทรปราการในปีงบประมาณ พ.ศ.2567 ได้มีการเตรียมความพร้อมโดยบุคลากรของสำนักงานสหกรณ์จังหวัดสมุทรปราการได้ช่วยกันศึกษา วิเคราะห์ผลการดำเนินงานที่ผ่านมา และหารือร่วมกันเพื่อแก้ไขพร้อมกำหนดแนวทางการปฏิบัติงาน การแนะนำส่งเสริมสหกรณ์ให้เป็นไปในทิศทางเดียวกันต่อไป

(นางปารเมีย์ ลมกิง)

สหกรณ์จังหวัดสมุทรปราการ
มกราคม 2567

ทำเนียบบุคลากรสำนักงานสภรณ์จังหวัดสมุทรปราการ



นางปรณีย์ ลมกิ่ง
สภรณ์จังหวัดสมุทรปราการ

กลุ่มจัดตั้งและส่งเสริมสภรณ์



นายพรเทพ แก้วประเสริฐ
ผู้อำนวยการกลุ่มจัดตั้งและส่งเสริมสภรณ์



นางสาวพัทธนันท์ ประคอง
นักวิชาการสภรณ์ปฏิบัติการ



นางสาวสุทัชชา สิทธิหล่อ
นักวิชาการสภรณ์ชำนาญการ



นางสาวเมธานุช เมฆานวงศ์
นักวิชาการสภรณ์ปฏิบัติการ



นางสาวกาญจนา คาศีวี
นักวิชาการสภรณ์



นางสาวสิริพร เกิดทอง
เจ้าหน้าที่งานส่งเสริมสภรณ์

WE ARE HOPE เรา คือ ความหวังของเกษตรกร
สำนักงานสภรณ์จังหวัดสมุทรปราการ

กลุ่มส่งเสริมและพัฒนาการบริหารจัดการสหกรณ์



นางพัชรี นาคเอี่ยม

ผู้อำนวยการกลุ่มส่งเสริมและพัฒนาการบริหารจัดการสหกรณ์



นายรุ่งเรือง อมรวีริยะกุล
นักวิชาการสหกรณ์ชำนาญการ



นางสายพิน จันทร์เสียม
นักวิชาการสหกรณ์ชำนาญการ



นางสาวปาริศา กิจทัตถพร
นักวิชาการสหกรณ์ปฏิบัติการ



นางสาววรินทร์ดา สุระเกษ
เจ้าพนักงานส่งเสริมสหกรณ์

กลุ่มส่งเสริมและพัฒนาธุรกิจสหกรณ์



นายพีระเดช เดชศราเดโช

ผู้อำนวยการกลุ่มส่งเสริมและพัฒนาธุรกิจสหกรณ์



นางสาวทริกา ช่างโหม
นักวิชาการสหกรณ์ปฏิบัติการ



นางสาวสมบูรณ์ ชันแก้ว
นักวิชาการสหกรณ์ชำนาญการ



นางสาวขวัญชนก ท้วมพิบูลย์
นักวิชาการสหกรณ์ปฏิบัติการ



นางสาวสุพิชชา คล้ายกิ่ง
นักวิชาการสหกรณ์



นางสาวสุกานดา นาคเกิด
นักวิชาการมาตรฐานสินค้า

WE ARE HOPE เรา คือ ความหวังของเกษตรกร
สำนักงานสหกรณ์จังหวัดสมุทรปราการ

กลุ่มตรวจการสหกรณ์



นางสาวปสุตา กุสอด้ลี
ผู้อำนวยการกลุ่มตรวจการสหกรณ์



นางสาวชลิตา อ่อนละมุล
นักวิชาการสหกรณ์ปฏิบัติการ



นางสาวพัญญกานต์ ชันดี
นิติกรปฏิบัติการ



นางสาวเกษวรางค์ เปรมาสวัสดิ์
นิติกร



นางสาวรัชกมล แป้นเหมือน
นักวิชาการสหกรณ์

กลุ่มส่งเสริมสหกรณ์ 1



นายธีรเดช ฉัตรธีรภัทร์
ผู้อำนวยการกลุ่มส่งเสริมสหกรณ์ 1



นางสาวอัญชลี ภูมิไชยา
นักวิชาการสหกรณ์ปฏิบัติการ



นายวัชรทัต วรวิชิตชลิตา
นักวิชาการสหกรณ์ปฏิบัติการ



นายพิสิษฐ์ อุดมวงศ์ยนต์
นักวิชาการสหกรณ์ปฏิบัติการ



นายธนรัตน์ แก้วสง
นักวิชาการสหกรณ์ปฏิบัติการ



นางสวานันทน์ภัส ธนะฤกษ์
นักวิชาการสหกรณ์

WE ARE HOPE เรา คือ ความหวังของเกษตรกร
สำนักงานสหกรณ์จังหวัดสมุทรปราการ

กลุ่มส่งเสริมสหกรณ์ 2



นางสาวดวงใจ พวงจำปา
ผู้อำนวยการกลุ่มส่งเสริมสหกรณ์ 2



นายปริญญญา กิตติदनัยรักษ์
นักวิชาการสหกรณ์ปฏิบัติการ



นางสาวปณิดา คงแก้ว
นักวิชาการสหกรณ์ปฏิบัติการ



นายวิสุทธิ สุวรรณ
นักวิชาการสหกรณ์



นางสาวเมรินทร์ ปรีชาวัฒนสกุล
เจ้าพนักงานส่งเสริมสหกรณ์

ฝ่ายบริหารทั่วไป



นายวัชร กุ้งท่อม
หัวหน้าฝ่ายบริหารทั่วไป



นางสาวอภิขญา นันทสิงห์
นักวิชาการสหกรณ์ปฏิบัติการ



นายรัชชัย ทองตืนอก
พนักงานพิมพ์ดีด ส.๔



นายวุฒิชัย ขอบธรรม
พนักงานขับรถยนต์ ส.๒



นายสมคิด ทับจันทร์
พนักงานขับรถยนต์ ส.๒



นายธีระ สรรพพงษ์
นักวิเคราะห์นโยบายและแผน



นางสาวสุชาดา เงินวิลัย
นักจัดการงานทั่วไป



นางสาวประทีพรณ ชูสกุล
เจ้าพนักงานการเงินและบัญชี



นางสาวคาริน ร่วมเปรม
เจ้าพนักงานธุรการ



นายพนรัตน์ อยู่ประยูร
เจ้าพนักงานธุรการ

WE ARE HOPE เรา คือ ความหวังของเกษตรกร
สำนักงานสหกรณ์จังหวัดสมุทรปราการ

บทสรุปผู้บริหาร (Executive Summary)

รายงานผลการดำเนินงาน (Annual Report) ของสำนักงานสหกรณ์จังหวัดสมุทรปราการ ประจำปีงบประมาณ พ.ศ. 2566 (1 ตุลาคม 2565 – 30 กันยายน 2566) จัดทำขึ้นเพื่อเป็นการเผยแพร่ประชาสัมพันธ์หน่วยงานว่าได้ดำเนินงานอะไรไปบ้างในปีที่ผ่านมา เพื่อให้ประชาชนทั่วไป หน่วยงานอื่น ได้รับทราบการดำเนินงานของหน่วยงานในปีงบประมาณที่ผ่านมา

สำนักงานสหกรณ์จังหวัดสมุทรปราการ ได้กำหนดวิสัยทัศน์ว่า “การสหกรณ์มั่นคง สหกรณ์และกลุ่มเกษตรกรเข้มแข็ง เศรษฐกิจและสังคมของชุมชนยั่งยืน” มีอำนาจหน้าที่แนะนำให้สหกรณ์ ดำเนินการตามกฎหมายว่าด้วยสหกรณ์ กฎหมายว่าด้วยการจัดที่ดิน เพื่อการครองชีพและกฎหมายอื่นที่เกี่ยวข้อง ประกาศคณะกรรมการพัฒนาการสหกรณ์แห่งชาติ คำสั่งนายทะเบียนสหกรณ์ ระเบียบนายทะเบียนสหกรณ์ คำแนะนำนายทะเบียนสหกรณ์ ข้อบังคับและ ระเบียบของสหกรณ์ พร้อมทั้งส่งเสริมช่วยเหลือและพัฒนาสหกรณ์ทุกประเภทและกลุ่มเกษตรกร เผยแพร่ให้ความรู้เรื่องอุดมการณ์ หลักการและวิธีการสหกรณ์ให้แก่บุคลากรสหกรณ์ กลุ่มเกษตรกรและ ประชาชนทั่วไป ส่งเสริมและพัฒนาธุรกิจของสหกรณ์ และกลุ่มเกษตรกร

จังหวัดสมุทรปราการมีจำนวนสหกรณ์ที่ดำเนินงาน 160 สหกรณ์ ได้แก่ สหกรณ์การเกษตร 4 สหกรณ์ สหกรณ์นิคม 1 สหกรณ์ สหกรณ์ร้านค้า 1 สหกรณ์ สหกรณ์บริการ 43 สหกรณ์ สหกรณ์ออมทรัพย์ 95 สหกรณ์ และสหกรณ์เครดิตยูเนี่ยน 16 สหกรณ์ สมาชิกรวมทั้งสิ้น 89,159 คน มีปริมาณธุรกิจรวม 23,972 ล้านบาท ส่วนใหญ่จะเป็นประเภทสหกรณ์ออมทรัพย์ถึง 21,990 ล้านบาท คิดเป็น 91.73 %

ด้านการส่งเสริมสหกรณ์ ผลการประเมินมาตรฐานสหกรณ์ ในปีงบประมาณ 2566 นำมาจัดมาตรฐาน จำนวน 154 แห่ง ผ่านมาตรฐาน จำนวน 123 แห่ง คิดเป็น 79.87% และสหกรณ์ที่ไม่ผ่านมาตรฐาน จำนวน 31 แห่ง คิดเป็น 20.13% ซึ่งจำเป็นต้องพัฒนาแก้ไขต่อไป

➔ ส่วนที่ 1

ข้อมูลภาพรวมของหน่วยงาน



WE ARE HOPE เรา คือ ความหวังของเกษตรกร
สำนักงานสหกรณ์จังหวัดสมุทรปราการ

1.1 วิสัยทัศน์ พันธกิจ และอำนาจหน้าที่

วิสัยทัศน์ (Vision)

“การสหกรณ์มั่นคง สหกรณ์และกลุ่มเกษตรกรเข้มแข็ง เศรษฐกิจและสังคมของชุมชนยั่งยืน”

พันธกิจ (Mission)

1. ยกระดับคุณภาพและขยายการให้บริการเพื่อตอบสนองความต้องการ และความคาดหวังของสหกรณ์/กลุ่มเกษตรกร และประชาชนทั่วไป
2. ขยายเครือข่ายความร่วมมือและการบูรณาการระหว่างหน่วยงานภายในประเทศ และต่างประเทศ เพื่อการพัฒนาระบบสหกรณ์
3. เร่งรัดการจัดที่ดินและส่งเสริมอาชีพในเขตนิคมสหกรณ์
4. ส่งเสริมและสนับสนุนการสร้างจิตสำนึกความเป็นสหกรณ์ และการมีส่วนร่วม
5. ส่งเสริมและสนับสนุนการสร้างเครือข่ายพันธมิตรทางด้านการบริหารจัดการทางด้านเศรษฐกิจ สังคม และวัฒนธรรมเพื่อสร้างความเข้มแข็งในระบบสหกรณ์
6. สนับสนุนและคุ้มครองสหกรณ์และกลุ่มเกษตรกรในการดำเนินงาน เพื่อตอบสนองความต้องการของสมาชิก และผู้มีส่วนได้ ส่วนเสีย ภายใต้หลักการสหกรณ์สากล และกฎหมายที่เกี่ยวข้อง
7. ปรับเปลี่ยนโครงสร้างองค์กร พัฒนาระบบบริหารจัดการภาครัฐและบุคลากรให้เอื้อต่อการส่งเสริมและพัฒนาระบบสหกรณ์

อำนาจหน้าที่ (Authority)

1. ดำเนินการตามกฎหมายว่าด้วยสหกรณ์ กฎหมายว่าด้วยการจัดการที่ดินเพื่อการครองชีพ และกฎหมายอื่นที่เกี่ยวข้อง
2. ส่งเสริมและพัฒนาสหกรณ์ทุกประเภท กลุ่มเกษตรกร และกลุ่มลักษณะอื่น
3. ส่งเสริม เผยแพร่ และให้ความรู้เกี่ยวกับอุดมการณ์สหกรณ์ หลักการและวิธีการสหกรณ์ ให้แก่บุคลากรสหกรณ์ กลุ่มเกษตรกร และประชาชนทั่วไป
4. ส่งเสริมและพัฒนาธุรกิจของสหกรณ์ กลุ่มเกษตรกร และกลุ่มลักษณะอื่น
5. ปฏิบัติงานร่วมกับหรือสนับสนุนการปฏิบัติงานของหน่วยงานอื่นที่เกี่ยวข้องหรือที่ได้รับมอบหมาย

1.2 โครงสร้างและกรอบอัตรากำลัง ประจำปี 2566

■ โครงสร้างของสำนักงานสหกรณ์จังหวัดสมุทรปราการ

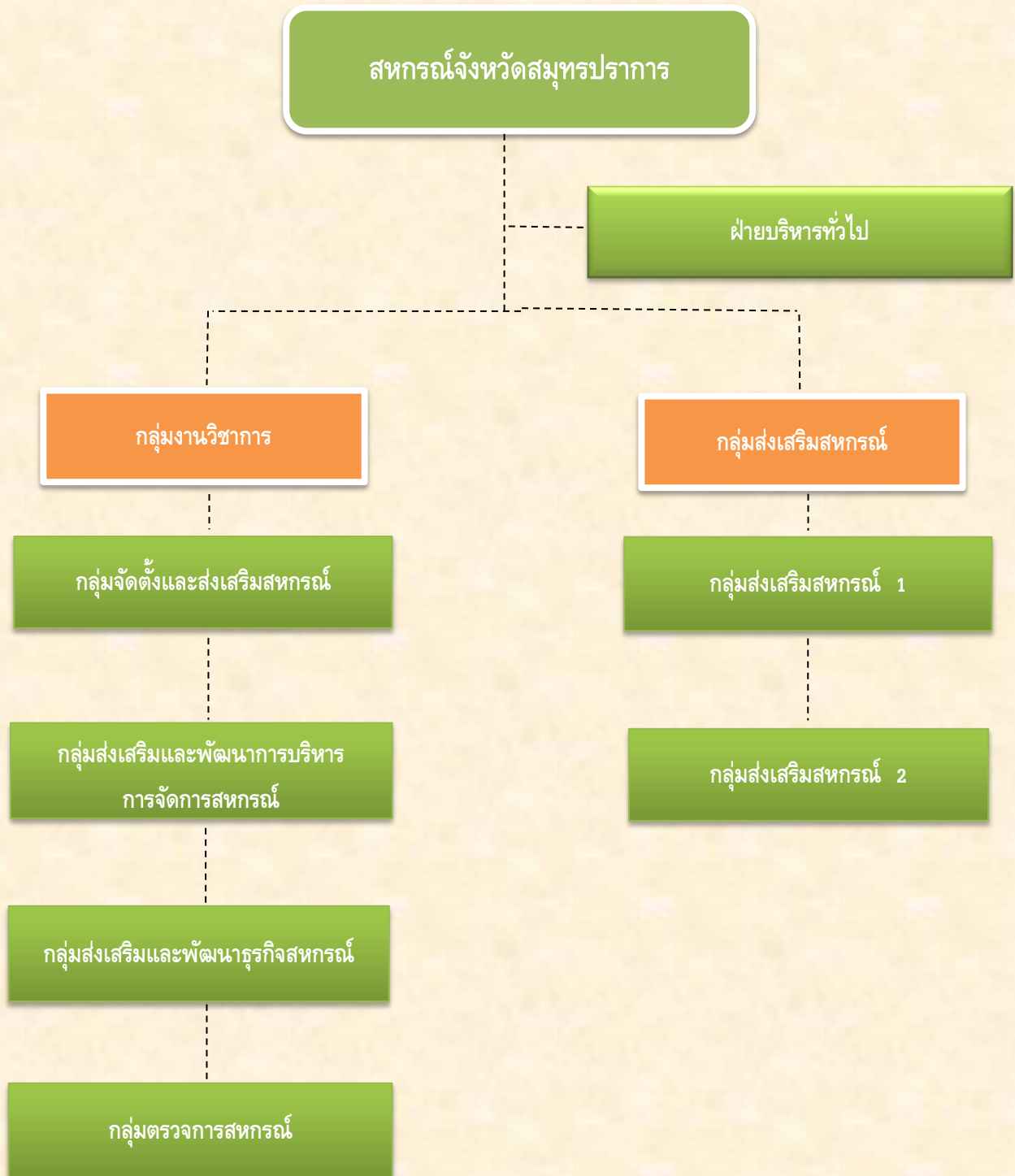

■ กรอบอัตรากำลังของสำนักงานสหกรณ์จังหวัดสมุทรปราการ

ประเภทอัตรากำลัง	หน่วย : คน		
	ชาย	หญิง	รวม
ข้าราชการ	8	18	26
ลูกจ้างประจำ	3	-	3
พนักงานราชการ	3	12	15
รวม	14	30	44

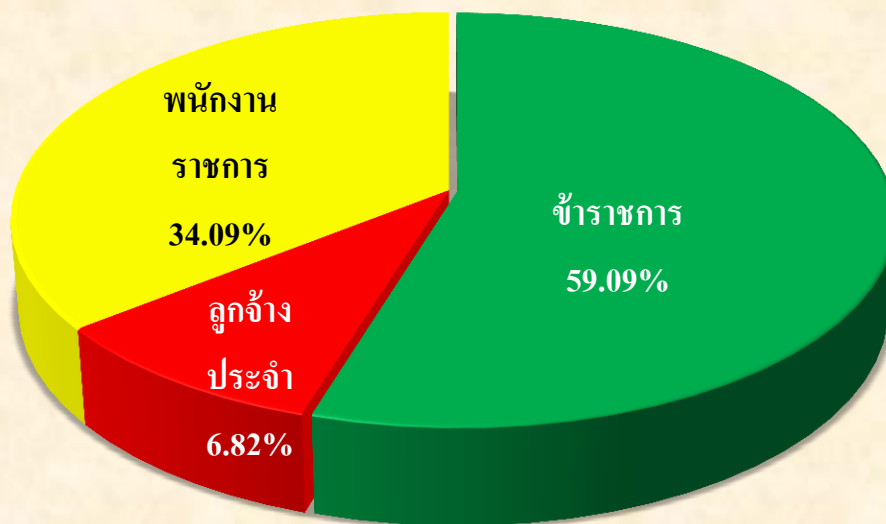

แผนภูมิ : แสดงสถิติ อัตรากำลัง

1.3 แผนการปฏิบัติงานและงบประมาณรายจ่ายประจำปีงบประมาณ พ.ศ. 2566

1) แผนการปฏิบัติงานประจำปีงบประมาณ พ.ศ. 2566

1.1) แผนงานพื้นฐานด้านการสร้างความสามารถในการแข่งขัน (รายจ่ายเพื่อการลงทุน)

ผลผลิตสหกรณ์และกลุ่มเกษตรกรได้รับการส่งเสริมและพัฒนาให้มีความเข้มแข็งตามศักยภาพ

กิจกรรมหลัก : ส่งเสริมและพัฒนาสหกรณ์และกลุ่มเกษตรกร

กิจกรรมหลัก : การพัฒนาเทคโนโลยีสารสนเทศและการสื่อสาร

กิจกรรมรอง : ส่งเสริมและพัฒนาสหกรณ์และกลุ่มเกษตรกรให้มีความเข้มแข็งตามศักยภาพ

1.2) แผนงานบุคลากรภาครัฐ

ผลผลิตสร้างความเข้มแข็งของสหกรณ์และกลุ่มเกษตรกร

กิจกรรมหลัก : เพื่อสนับสนุนการปฏิบัติงานแนะนำ ส่งเสริม พัฒนาและกำกับสหกรณ์/กลุ่มเกษตรกรให้เข้มแข็ง รวมทั้งขับเคลื่อนงานตามภารกิจกรมฯ ให้มีประสิทธิภาพและประสิทธิผล

1.3) แผนงานพื้นฐานด้านการสร้างความสามารถในการแข่งขัน (อำนวยการ)

ผลผลิตสหกรณ์และกลุ่มเกษตรกรได้รับการส่งเสริมและพัฒนาให้มีความเข้มแข็งตามศักยภาพ

กิจกรรมหลัก : ส่งเสริมและพัฒนาสหกรณ์และกลุ่มเกษตรกร

กิจกรรมรอง : สนับสนุนการส่งเสริมและพัฒนาสหกรณ์และกลุ่มเกษตรกรให้มีความเข้มแข็งตามศักยภาพ

1.4) แผนงานยุทธศาสตร์เสริมสร้างพลังทางสังคม

โครงการส่งเสริมการดำเนินงานอันเนื่องมาจากพระราชดำริ

กิจกรรมหลัก : พัฒนาสหกรณ์และกลุ่มเกษตรกรในพื้นที่โครงการอันเนื่องมาจากพระราชดำริ

1.5) แผนงานยุทธศาสตร์เพื่อสนับสนุนด้านการสร้างโอกาสและความเสมอภาคทางสังคม

โครงการแก้ไขปัญหาหนี้สินและพัฒนาคุณภาพชีวิตสมาชิกสหกรณ์และกลุ่มเกษตรกรด้วยระบบสหกรณ์

กิจกรรมหลัก : แก้ไขปัญหาหนี้สินและพัฒนาคุณภาพชีวิตสมาชิกสหกรณ์และกลุ่มเกษตรกรด้วยระบบสหกรณ์

1.6) แผนงานยุทธศาสตร์การเกษตรสร้างมูลค่า

โครงการระบบส่งเสริมเกษตรแบบแปลงใหญ่

กิจกรรมหลัก : ส่งเสริมเกษตรแบบแปลงใหญ่ในสถาบันเกษตรกร

2) งบประมาณที่ได้รับจัดสรรประจำปีงบประมาณ พ.ศ. 2566 เปรียบเทียบกับข้อมูลย้อนหลัง 2 ปี (พ.ศ. 2564 – 2565) จำแนกตามประเภทงบรายจ่าย

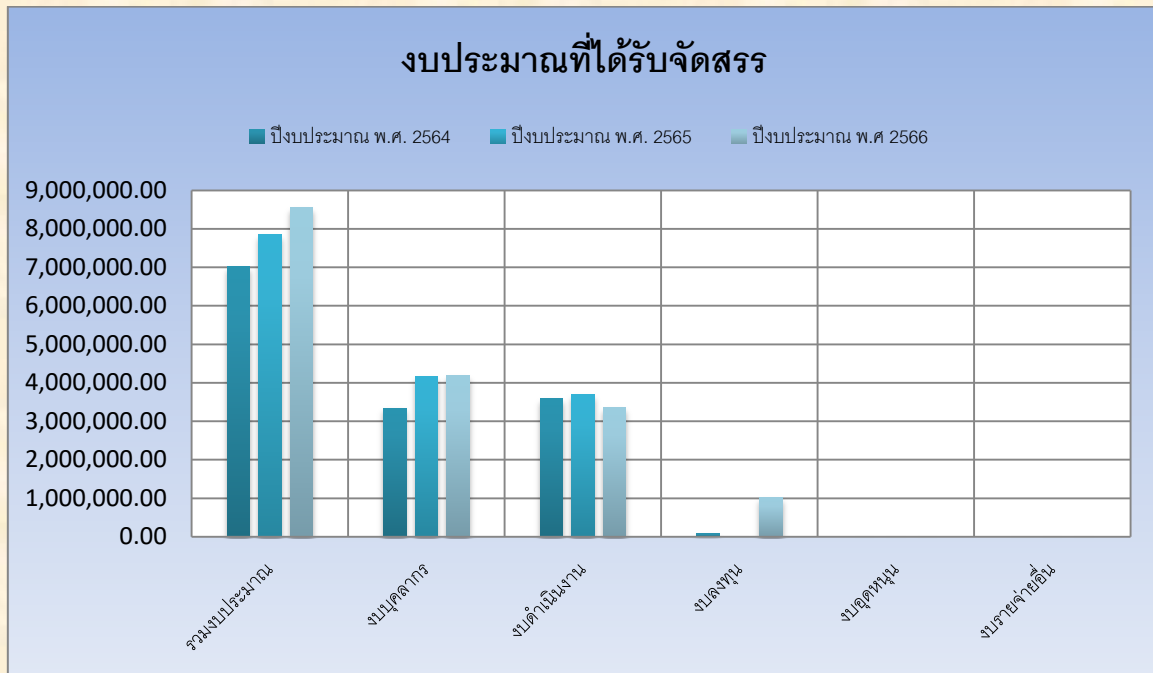

หน่วย : บาท

งบรายจ่าย	ปีงบประมาณ พ.ศ. 2564	ปีงบประมาณ พ.ศ. 2565	ปีงบประมาณ พ.ศ. 2566
รวมงบประมาณ	7,013,432.19	7,857,391.89	7,545,611.97
งบบุคลากร	3,340,610.00	4,162,911.89	4,178,912.01
งบดำเนินงาน	3,587,822.19	3,694,480.00	2,364,499.96
งบลงทุน	85,000.00	-	1,002,200.00
งบอุดหนุน	-	-	-
งบรายจ่ายอื่น	-	-	-

1.4) ข้อมูลสารสนเทศสหกรณ์ กลุ่มเกษตรกร และกลุ่มอาชีพในสังกัดสหกรณ์

■ ข้อมูลสถิติของสหกรณ์ ในปีงบประมาณ พ.ศ. 2566 ณ 30 กันยายน 2566

สรุปข้อมูลสหกรณ์และกลุ่มเกษตรกร ประจำปีงบประมาณ พ.ศ. ๒๕๖๖

■ ข้อมูลสถิติของสหกรณ์ ในปีงบประมาณ พ.ศ. ๒๕๖๖

จำนวนสหกรณ์และจำนวนสมาชิกสหกรณ์

ประเภทสหกรณ์	จำนวนสหกรณ์ (แห่ง)	จำนวนสมาชิก		
		รวมสมาชิก ทั้งหมด (คน)	สมาชิกสามัญ (คน)	สมาชิกสมทบ (คน)
๑. สหกรณ์การเกษตร	๔	๖,๓๙๓	๖,๒๘๑	๑๑๒
๒. สหกรณ์ประมง	๐	๐	๐	๐
๓. สหกรณ์นิคม	๑	๒๕	๒๕	๐
๔. สหกรณ์ออมทรัพย์	๙๕	๘๓,๘๐๓	๘๒,๖๕๑	๑,๑๕๒
๕. สหกรณ์ร้านค้า	๑	๑,๑๐๙	๑,๑๐๙	๐
๖. สหกรณ์บริการ	๔๓	๕,๒๗๘	๕,๐๖๗	๒๑๑
๗. สหกรณ์เครดิตยูเนียน	๑๖	๑๒,๔๕๑	๑๒,๔๔๘	๓
รวม	๑๖๐	๑๐๙,๐๕๙	๑๐๗,๕๘๑	๑,๔๗๘

ที่มา : กลุ่มจัดตั้งและส่งเสริมสหกรณ์ ณ วันที่ ๓๐ กันยายน ๒๕๖๖

สถานะสหกรณ์

ประเภทสหกรณ์	จำนวนสหกรณ์ (แห่ง)				จำนวนสหกรณ์ ทั้งหมด (๑) + (๒) + (๓) + (๔)
	ดำเนินงาน/ ธุรกิจ (๑)	หยุดดำเนินงาน/ ธุรกิจ (๒)	เลิก /ชำระบัญชี (๓)	จัดตั้งใหม่ (๔)	
๑. สหกรณ์การเกษตร	๔	๐	๐	๐	๔
๒. สหกรณ์ประมง	๐	๐	๐	๐	๐
๓. สหกรณ์นิคม	๑	๐	๐	๐	๑
๔. สหกรณ์ออมทรัพย์	๙๕	๐	๑๑	๐	๑๐๖
๕. สหกรณ์ร้านค้า	๑	๐	๐	๐	๑
๖. สหกรณ์บริการ	๔๓	๐	๕	๐	๔๘
๗. สหกรณ์เครดิตยูเนียน	๑๖	๐	๑	๐	๑๗
รวม	๑๖๐	๐	๑๗	๐	๑๗๗

ที่มา : กลุ่มจัดตั้งและส่งเสริมสหกรณ์ ณ วันที่ ๓๐ กันยายน ๒๕๖๖

■ ข้อมูลสถิติของกลุ่มเกษตรกร ในปีงบประมาณ พ.ศ. ๒๕๖๖

จำนวนกลุ่มเกษตรกรและจำนวนสมาชิกกลุ่มเกษตรกร

ประเภทกลุ่มเกษตรกร	จำนวนกลุ่มเกษตรกร (แห่ง)	จำนวนสมาชิก กลุ่มเกษตรกรทั้งหมด (คน)
๑. กลุ่มเกษตรกรทำนา	๑	๓๑
๒. กลุ่มเกษตรกรทำสวน	๑	๘๒
๓. กลุ่มเกษตรกรเลี้ยงสัตว์	๐	๐
๔. กลุ่มเกษตรกรทำไร่	๐	๐
๕. กลุ่มเกษตรกรทำประมง	๑	๐
๖. กลุ่มเกษตรกรอื่น ๆ (ระบุ)	๐	๐
รวม	๓	๑๑๓

ที่มา : กลุ่มจัดตั้งและส่งเสริมสหกรณ์ ณ วันที่ ๓๐ กันยายน ๒๕๖๖

สถานะกลุ่มเกษตรกร

ประเภทกลุ่มเกษตรกร	จำนวนกลุ่มเกษตรกร (แห่ง)				จำนวนกลุ่ม เกษตรกรทั้งหมด (๑) + (๒) + (๓) + (๔)
	ดำเนินงาน/ ธุรกิจ (๑)	หยุดดำเนินงาน/ ธุรกิจ (๒)	เลิก /ชำระบัญชี (๓)	จัดตั้งใหม่ (๔)	
๑. กลุ่มเกษตรกรทำนา	๑	๐	๐	๐	๑
๒. กลุ่มเกษตรกรทำสวน	๑	๐	๐	๐	๑
๓. กลุ่มเกษตรกรเลี้ยงสัตว์	๐	๐	๐	๐	๐
๔. กลุ่มเกษตรกรทำไร่	๐	๐	๐	๐	๐
๕. กลุ่มเกษตรกรทำประมง	๐	๐	๑	๐	๑
๖. กลุ่มเกษตรกรอื่น ๆ (ระบุ)	๐	๐	๐	๐	๐
รวม	๒	๐	๑	๐	๓

ที่มา : กลุ่มจัดตั้งและส่งเสริมสหกรณ์ ณ วันที่ ๓๐ กันยายน ๒๕๖๖

■ ข้อมูลสถิติของกลุ่มอาชีพในสังกัดสหกรณ์ ในปีงบประมาณ พ.ศ. ๒๕๖๖

ทำเนียบกลุ่มอาชีพจังหวัดสมุทรปราการ ข้อมูล ณ วันที่ 1 มกราคม 2566

ชื่อกลุ่มอาชีพ	สถานะกลุ่มอาชีพ	สินค้าหลักของกลุ่มอาชีพ	ที่อยู่	หมู่	ตำบล	อำเภอ	จังหวัด	รหัสไปรษณีย์	โทรศัพท์	สังกัด	ชื่อสหกรณ์/ชื่อกลุ่มเกษตรกรที่สังกัด
กลุ่มแม่บ้านเกษตรกรบางไผ่พัฒนา	ดำเนินธุรกิจ	น้ำพริกต่างๆ	194	4	บางไผ่	บางไผ่	สมุทรปราการ	10540	08 1362 5925	สหกรณ์	สหกรณ์การเกษตรบางไผ่
กลุ่มสหกรณ์การเกษตรบางไผ่	ดำเนินธุรกิจเป็นครั้งคราว	ปลาสดหลายชนิดแห้ง	86/17	2	บางไผ่	บางไผ่	สมุทรปราการ	10560	0 2708 3600	สหกรณ์	สหกรณ์การเกษตรบางไผ่
กลุ่มสตรีสหกรณ์คลองเตย	ดำเนินธุรกิจ	น้ำพริกแกงผสมสมุนไพร	36	3	ป้อมปราบ	บางไผ่	สมุทรปราการ	10560	0 2347 5059	สหกรณ์	สหกรณ์การเกษตรบางไผ่
กลุ่มเครือข่ายห้างปลากระเบน	ดำเนินธุรกิจเป็นครั้งคราว	กระเปาะแห้งปลากระเบน	15/99	7	บางโจด	บางพลี	สมุทรปราการ	10540	08 5506 6830	สหกรณ์	สหกรณ์การเกษตรบางพลี
กลุ่มดวงเดือนโดนัท	ดำเนินธุรกิจ	ขนมโดนัท	277/483	10	บางโจด	บางพลี	สมุทรปราการ	10540	08 6521 0165	สหกรณ์	สหกรณ์การเกษตรบางพลี
กลุ่มสตรีสหกรณ์พัฒนาอาชีพบางเสาธงนอก	ดำเนินธุรกิจ	ผลไม้เชื่อม,ผลไม้อบ	26/21	2	บางโจด	บางพลี	สมุทรปราการ	10540	08 14452617	สหกรณ์	สหกรณ์การเกษตรบางพลี
กลุ่มสร้างขวัญสำโรงเหนือ	ดำเนินธุรกิจ	เข็มนัดไม้นานา	1504	9	บางปลา	บางพลี	สมุทรปราการ	10540	08 4008 1272	สหกรณ์	สหกรณ์การเกษตรบางพลี
กลุ่มบุญชูชาวมไทย	ดำเนินธุรกิจ	ขนมไทย	103	10	บางพลีใหญ่	บางพลี	สมุทรปราการ	10540	0 2337 3717	สหกรณ์	สหกรณ์การเกษตรบางพลี
กลุ่มแม่บ้านบางพลี	ดำเนินธุรกิจ	แป้งกวนรูปแบบต่างๆ	98/40	7	บางพลีใหญ่	บางพลี	สมุทรปราการ	10540	0 2316 8098	สหกรณ์	สหกรณ์การเกษตรบางพลี
กลุ่มวิสาหกิจชุมชนกลุ่มพัฒนาการแปรรูปเกษตร	ดำเนินธุรกิจ	ผลไม้แปรรูป	269	10	บางพลีใหญ่	บางพลี	สมุทรปราการ	10540	0 2337 3676	สหกรณ์	สหกรณ์การเกษตรบางพลี
กลุ่มกระดังงาชุมชนสุขุมบางเสาธง	ดำเนินธุรกิจ	วุ้นดอก,เมื่อคำ	204/1121	1	บางเสาธง	บางเสาธง	สมุทรปราการ	10540	08 6621 6271	สหกรณ์	สหกรณ์การเกษตรบางพลี
กลุ่มแม่บ้านทอผ้าไหม "วันหอม"	ดำเนินธุรกิจ	น้ำปลาร้าหวาน	43/9	8	บางเสาธง	บางเสาธง	สมุทรปราการ	10540	0 2740 1396	สหกรณ์	สหกรณ์การเกษตรบางพลี
กลุ่มพัฒนาชุมชนเครือข่ายบางเสาธง	ดำเนินธุรกิจ	ตั้งน้ำหมักประดิมธุ์จากดิน	วังเตย	1	บางเสาธง	บางเสาธง	สมุทรปราการ	10540	08 9947 2931	สหกรณ์	สหกรณ์การเกษตรบางพลี
กลุ่มพัฒนาอาชีพชาวมไทย	ดำเนินธุรกิจ	ขนมไทย	9	4	บางเสาธง	บางเสาธง	สมุทรปราการ	10540	08 1913 4692	สหกรณ์	สหกรณ์การเกษตรบางพลี
กลุ่มพัฒนาอาชีพบางเสาธงนอก	ดำเนินธุรกิจ	ดอกไม้ประดิษฐ์,ขนมไทย	31/6	6	บางเสาธง	บางเสาธง	สมุทรปราการ	10540	0 2338 1549	สหกรณ์	สหกรณ์การเกษตรบางพลี
กลุ่มแม่บ้านเกษตรกรคลองสองสีงักปรี	ดำเนินธุรกิจ	ลอดช่องสิงคโปร์	75/10	8	บางอ้อ	พระประแดง	สมุทรปราการ	10130	08 1822 2544	สหกรณ์	สหกรณ์การเกษตรบางพลี
กลุ่มดอกไม้ประดิษฐ์ตามงานพิธี	ดำเนินธุรกิจ	ดอกไม้ประดิษฐ์จากดอกไม้สด	1/9	10	บางศรีเมือง	พระประแดง	สมุทรปราการ	10130	08 1451 9905	สหกรณ์	สหกรณ์การเกษตรบางพลี
กลุ่มแม่บ้านเกษตรกรบางไผ่พัฒนา	ดำเนินธุรกิจเป็นครั้งคราว	กุ้งแช่เย็น	65	3	บางอ้อ	พระสมุทรเจดีย์	สมุทรปราการ	10290	08 6751 3227	สหกรณ์	สหกรณ์การเกษตรบางพลี
กลุ่มแม่บ้านเกษตรกรกลุ่มสร้างสุข	ดำเนินธุรกิจ	กล้วยอบ,เคียวอบ,ขนมปิ่น	299/250	12	บางเสาธง	พระสมุทรเจดีย์	สมุทรปราการ	10290	0 2816 2293	สหกรณ์	สหกรณ์การเกษตรบางพลี
กลุ่มการบูรหอม	ดำเนินธุรกิจ	การบูรหอม,พืชมะนาว	147/282	1	เทพารักษ์	เมืองสมุทรสาคร	สมุทรปราการ	10270	08 9782 8589	สหกรณ์	สหกรณ์การเกษตรบางพลี
กลุ่มแม่บ้านสร้างดีศรีเจริญ	ดำเนินธุรกิจ	สุกัถรสสมุนไพร	1506/87	6	เทพารักษ์	เมืองสมุทรสาคร	สมุทรปราการ	10270	0 2385 1447	สหกรณ์	ร.ก.ส. สมุทรปราการ
กลุ่มเกษิ ไทยออยล์	ดำเนินธุรกิจ	น้ำมันมะพร้าว,น้ำมันโพ,น้ำมันกัญชง	369/612	3	บางคูใหม่	เมืองสมุทรสาคร	สมุทรปราการ	10280	08 9038 2597	สหกรณ์	สหกรณ์การเกษตรบางพลี
กลุ่มสตรีพัฒนาอาชีพสมุทรปราการ	ดำเนินธุรกิจ	ผลิตภัณฑ์เครื่องนอน,เครื่องใช้เบ็ดเตล็ดประดิม	163	4	บางคูใหม่	เมืองสมุทรสาคร	สมุทรปราการ	10280	0 2330 1916	สหกรณ์	สหกรณ์การเกษตรบางพลี
กลุ่มสตรีสหกรณ์บางคูใหม่ 2	ดำเนินธุรกิจ	น้ำพริกชนิดต่างๆ	382	5	บางคูใหม่	เมืองสมุทรสาคร	สมุทรปราการ	10280	0 2707 6928	สหกรณ์	สหกรณ์การเกษตรบางพลี
กลุ่มพิศมิตินิไทย	ดำเนินธุรกิจ	กระเปาะ,นมถั่ว	-	-	บางคูใหม่	เมืองสมุทรสาคร	สมุทรปราการ	10280	0 2394 6258	สหกรณ์	สหกรณ์การเกษตรบางพลี
กลุ่มชุมชนวิเศษ	ดำเนินธุรกิจเป็นครั้งคราว	ตุ๊กตาของกรมการบูรหอมกลีกล่อม	558	4	บางคูใหม่	เมืองสมุทรสาคร	สมุทรปราการ	10280	08 1401 6258	สหกรณ์	สหกรณ์การเกษตรบางพลี

กลุ่มอยู่เย็น	ดำเนินธุรกิจ	สมุนไพรไทย	545	2	บางไผ่	เมืองสมุทรสาคร	สมุทรปราการ	10270	0 2383 6339-7	สหกรณ์	สหกรณ์การเกษตรบางพลี
กลุ่มแม่บ้านเกษตรกรบางไผ่	ดำเนินธุรกิจ	กะฉ่อนอบ,ข้าวสารหอมแดง,ข้าวกล้องสมุนไพร	276	1	บางไผ่	เมืองสมุทรสาคร	สมุทรปราการ	10270	08 9661 7184	สหกรณ์	สหกรณ์การเกษตรบางพลี
กลุ่มเกษตรกรรมอินทรีย์	ดำเนินธุรกิจ	กะฉ่อนอบ,ข้าวสารหอมแดง,ข้าวกล้องสมุนไพร	102/787	3	บางอ้อ	เมืองสมุทรสาคร	สมุทรปราการ	10280	08 1626 5933	สหกรณ์	สหกรณ์การเกษตรบางพลี
กลุ่มเกษตรพอเพียงชุมชนสวัสดิ์	ดำเนินธุรกิจ	ขนมถั่วลันเตา	61/80	5	บางอ้อ	เมืองสมุทรสาคร	สมุทรปราการ	10280	08 7807 6611	สหกรณ์	สหกรณ์การเกษตรบางพลี
กลุ่มสตรีคลองสองสีงักปรี	ดำเนินธุรกิจ	เทียนหอม,เทียนประดับบ้าน	86	-	ปากน้ำ	เมืองสมุทรสาคร	สมุทรปราการ	10270	08 1742 5114	สหกรณ์	สหกรณ์การเกษตรบางพลี
กลุ่มอาชีพสตรี	ดำเนินธุรกิจ	ผ้าไหม,ผ้าเช็ดหน้า,ผ้าเช็ดมือ,เสีผ้าสำเร็จ	1084	2	ศรีวังสาเมือง	เมืองสมุทรสาคร	สมุทรปราการ	10270	08 1838 7173	สหกรณ์	สหกรณ์การเกษตรบางพลี
กลุ่มสตรีสหกรณ์สำโรงเหนือ	ดำเนินธุรกิจ	สมุนไพรจีนผสมสมุนไพร	3081	9	ศรีวังสาเมือง	เมืองสมุทรสาคร	สมุทรปราการ	10270	0 2749 2249	สหกรณ์	สหกรณ์การเกษตรบางพลี

จำนวนสมาชิกกลุ่มอาชีพแยกตามประเภทผลิตภัณฑ์

ข้อมูล ณ วันที่ 1 เดือน มกราคม พ.ศ. 2566

ประเภท	จำนวนสมาชิก
ของใช้/ของตกแต่ง/ของที่ระลึก/เครื่องประดับ	208
ผ้าและเครื่องแต่งกาย	15
สมุนไพรที่ไม่ใช่อาหาร/ยา	89
อาหารแปรรูป	311
รวมทั้งหมด	623

กราฟ จำนวนสมาชิกกลุ่มอาชีพแยกตามประเภทผลิตภัณฑ์

ข้อมูล ณ วันที่ 1 เดือน มกราคม พ.ศ. 2566

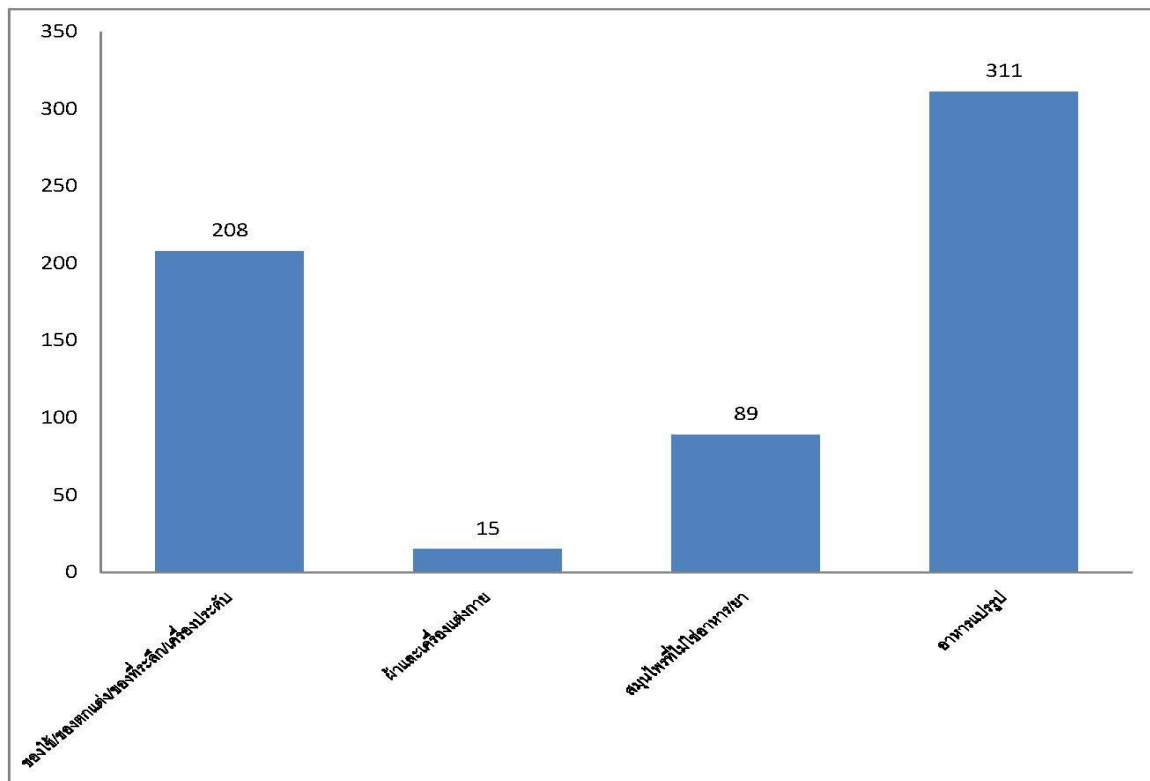

➡ ส่วนที่ 2

ผลการปฏิบัติราชการ

2.1) ผลการปฏิบัติงานและผลการใช้จ่ายงบประมาณตามแผนปฏิบัติงานและแผนการใช้จ่ายงบประมาณประจำปีงบประมาณ พ.ศ. 2566

แผนแม่บทภายใต้ยุทธศาสตร์ชาติ ด้านการดำเนินการกิจพื้นฐานเพื่อสนับสนุนยุทธศาสตร์

➤ แผนงานพื้นฐาน

✚ แผนงานพื้นฐานด้านการสร้างความสามารถในการแข่งขัน

1) งานแนะนำ ส่งเสริม สนับสนุน พัฒนาและกำกับการดำเนินงานของสหกรณ์และกลุ่มเกษตรกร

1.1 แนะนำส่งเสริมสหกรณ์และกลุ่มเกษตรกรให้มีความเข้มแข็งตามศักยภาพ

● กลุ่มเป้าหมายและพื้นที่เป้าหมายดำเนินการ

สำนักงานสหกรณ์จังหวัดสมุทรปราการ มีพื้นที่รับผิดชอบจำนวน ๖ อำเภอ (อำเภอเมืองสมุทรปราการ อำเภอพระประแดง อำเภอพระสมุทรเจดีย์ อำเภอบางพลี อำเภอบางบ่อ และอำเภอบางเสาธง) ปัจจุบันมีข้าราชการปฏิบัติงานจำนวน ๘ คน และมีพนักงานราชการ ตำแหน่งนักวิชาการสหกรณ์จำนวน ๒ คน และยังมีพนักงานราชการ ตำแหน่งเจ้าพนักงานส่งเสริมสหกรณ์จากกลุ่มจัดตั้งและส่งเสริมสหกรณ์ กับกลุ่มส่งเสริมและพัฒนากิจการสหกรณ์มาช่วยงานจำนวน ๒ คน รวมทั้งสิ้น ๑๒ คน มีสหกรณ์และกลุ่มเกษตรกรในความรับผิดชอบทั้งหมดจำนวน ๑๖๒ แห่ง แยกเป็นสหกรณ์ ๑๖๐ แห่ง มีสมาชิกจำนวน ๑๐๙,๐๕๗ ราย กลุ่มเกษตรกร ๒ แห่ง มีสมาชิกจำนวน ๑๑๓ ราย

● ผลการดำเนินงาน

✚ กิจกรรมหรือขั้นตอนการดำเนินงานที่หน่วยงานได้ดำเนินการ

- ๑) กำหนดประเด็นการแนะนำส่งเสริมสหกรณ์และกลุ่มเกษตรกรเป็นรายแห่ง
- ๒) วางแผนเข้าแนะนำส่งเสริมสหกรณ์และกลุ่มเกษตรกรในระบบ CPS เป็นรายแห่ง
- ๓) เจ้าหน้าที่ส่งเสริมสหกรณ์ลงพื้นที่เพื่อปฏิบัติงานตามแผนงานที่กำหนด

การเข้าแนะนำส่งเสริมเป็นการเข้าร่วมประชุมคณะกรรมการดำเนินการ การเข้าร่วมประชุมใหญ่ การตรวจเยี่ยม ติดตามผลการดำเนินงาน ส่งเสริมให้สหกรณ์ปฏิบัติตามกฎหมาย สหกรณ์ ข้อบังคับ ระเบียบ คำสั่ง คำแนะนำของนายทะเบียนสหกรณ์ ส่งเสริมให้สหกรณ์ผ่านเกณฑ์มาตรฐานสหกรณ์ การแนะนำหลักธรรมาภิบาลมาใช้ในการบริหารงานสหกรณ์ ส่งเสริมให้มีระบบการควบคุมภายในที่ดีแนะนำการแก้ไขข้อบังคับและระเบียบของสหกรณ์ ให้สอดคล้องกับการดำเนินงานแนะนำเกี่ยวกับการดำเนินธุรกิจอื่นๆ เพื่อเพิ่มปริมาณธุรกิจให้สหกรณ์ ทำให้สหกรณ์ดำเนินงานไปได้อย่างต่อเนื่อง

- ๔) รายงานผลการปฏิบัติงานในระบบ CPS และในที่ประชุมประจำเดือนของสำนักงานสหกรณ์จังหวัดสมุทรปราการ
- ๕) ติดตามผลการแนะนำส่งเสริมสหกรณ์และกลุ่มเกษตรกร

นำมาวิเคราะห์เพื่อจัดทำแผนพัฒนาสหกรณ์กลุ่มส่งเสริมสหกรณ์ เข้าแนะนำส่งเสริมสหกรณ์และกลุ่มเกษตรกร ร่วมกันกำหนดแนวทาง เพื่อให้เกิดความร่วมมือสู่การรักษาหรือยกระดับขึ้นความเข้มแข็งของสหกรณ์และกลุ่มเกษตรกร กลุ่มงานที่รับผิดชอบสรุปผลการจัดระดับขึ้นสู่ความเข้มแข็งภาพรวมทั้งจังหวัด

สรุปผลการดำเนินงาน/โครงการ

ตามแผนยุทธศาสตร์กรมส่งเสริมสหกรณ์ ๒๐ ปี (พ.ศ. ๒๕๖๐-๒๕๗๙) กรมส่งเสริมสหกรณ์กำหนดวิสัยทัศน์ “สหกรณ์และกลุ่มเกษตรกรเข้มแข็ง เป็นศูนย์กลางการพัฒนาและรักษาสมดุลทางเศรษฐกิจและสังคมในระดับฐานรากของประเทศ” ซึ่งสอดคล้องกับนโยบายรัฐมนตรีว่าการกระทรวงเกษตรและสหกรณ์ที่มุ่งให้ทุกหน่วยงานภายใต้สังกัดกระทรวงเกษตรและสหกรณ์ร่วมกันขับเคลื่อนงานตามนโยบาย ให้บรรลุตามวัตถุประสงค์และเป้าหมายที่วางไว้ คือยกระดับคุณภาพชีวิตเกษตรกรให้ดีขึ้น มีรายได้เพิ่มขึ้น และมั่นคงโดยยกระดับสถาบันเกษตรกรให้มีความเข้มแข็ง โดยมีหลักเกณฑ์การจัดระดับความเข้มแข็งของสหกรณ์ ๔ ด้าน ได้แก่ **ความสามารถในการให้บริการสมาชิก ประสิทธิภาพในการดำเนินธุรกิจ ประสิทธิภาพในการจัดการองค์กร และประสิทธิภาพของการบริหารงาน** นำไปสู่การพัฒนาสหกรณ์ให้มีความเข้มแข็ง เพื่อเพิ่มศักยภาพด้านบทบาทหน้าที่ในการช่วยเหลือเกษตรกร ผลักดันให้กลไกของสหกรณ์เป็นที่พึ่งของสมาชิกอย่างแท้จริง

สำนักงานสหกรณ์จังหวัดสมุทรปราการ ในฐานะหน่วยงานที่มีหน้าที่แนะนำส่งเสริมและกำกับดูแลสหกรณ์ จึงมุ่งเน้นส่งเสริมและพัฒนาสหกรณ์และกลุ่มเกษตรกรให้มีความเข้มแข็ง สหกรณ์และกลุ่มเกษตรกรในเขตพื้นที่ความรับผิดชอบ โดยมีผลการจัดระดับชั้นความเข้มแข็งของสหกรณ์และกลุ่มเกษตรกร ณ วันที่ ๓๑ สิงหาคม ๒๕๖๖ ดังนี้

ผลการจัดระดับชั้นสหกรณ์และกลุ่มเกษตรกร ณ วันที่ 31 สิงหาคม 2566				
ระดับชั้น	ชั้น 1	ชั้น 2	ชั้น 3	รวม
สหกรณ์	80	30	44	154
กลุ่มเกษตรกร	-	2	-	2

จากตารางข้างต้น พบว่า ผลการจัดระดับชั้นสหกรณ์ประจำปีงบประมาณ พ.ศ. ๒๕๖๖ ข้อมูล ณ วันที่ ๓๑ สิงหาคม ๒๕๖๖ มีสหกรณ์ที่มีความเข้มแข็งอยู่ในชั้น ๑ และชั้น ๒ จำนวน ๑๑๐ แห่ง (คิดเป็นร้อยละ ๗๑.๔๓ ของสหกรณ์ที่มีสถานะดำเนินธุรกิจทั้งหมด ๑๕๔ แห่ง)

● ปัญหา/อุปสรรคในการดำเนินงานของสหกรณ์/กลุ่มเกษตรกร

อำเภอเมืองสมุทรปราการ

แบ่งตามประเภทของสหกรณ์ได้เป็น ๒ ประเภท ได้แก่

๑. สหกรณ์ภาคการเกษตร จะมีปัญหาในเรื่องของการมีส่วนร่วมของสมาชิกทั้งในด้านธุรกิจและด้านสังคม โดยสหกรณ์มีสมาชิกที่ร่วมทำธุรกิจกับสหกรณ์จำนวนไม่ถึงร้อยละ ๕๐ ของสมาชิกทั้งหมด และปัญหานี้ค้ำชำระของสมาชิก ส่งผลให้สหกรณ์ไม่สามารถผ่านเกณฑ์มาตรฐานของกรมส่งเสริมสหกรณ์ได้

๒. สหกรณ์นอกภาคการเกษตร

๒.๑ สมาชิกมีส่วนร่วมทั้งในด้านธุรกิจลดลง เนื่องจากประสบปัญหาการแพร่ระบาดของเชื้อไวรัสโคโรนา ๒๐๑๙ (Covid-๑๙) และสภาพปัญหาทางเศรษฐกิจที่ภาวะเศรษฐกิจชะลอตัว ซึ่งเป็นอุปสรรคในการพัฒนาสหกรณ์ไม่บรรลุตามเป้าหมาย

๒.๒ สหกรณ์ไม่มีการจัดจ้างเจ้าหน้าที่ประจำ จะมอบหมายให้กรรมการหรือสมาชิกทำหน้าที่ในสหกรณ์ ซึ่งกรรมการบางส่วนไม่มีเวลาในการบริหารงานอย่างเต็มที่ เนื่องจากมีภารกิจงานประจำของตนเอง จึงอาจเกิดปัญหาเช่น จัดทำบัญชีไม่เป็นปัจจุบัน บันทึกรายงานการประชุมไม่เรียบร้อย

๒.๓ ปัญหาการทุจริตในสหกรณ์ สหกรณ์ไม่มีการวางระบบการควบคุมภายในที่ดี มอบหมายให้คนคนเดียวทำหน้าที่ทุกอย่างในสหกรณ์ ขาดการตรวจสอบจากผู้ตรวจสอบกิจการอย่างจริงจัง ส่งผลให้เกิดช่องว่างในการบริหารงานสหกรณ์ ง่ายต่อการกระทำทุจริต

๒.๔ ปัญหาการจัดทำบัญชีให้เป็นปัจจุบัน ไปจนถึงการไม่สามารถปิดบัญชีได้ ในสหกรณ์บริการบ้านมั่นคง เนื่องจากมีการเปลี่ยนผู้รับผิดชอบในการจัดทำบัญชีบ่อยครั้ง ไม่สามารถทำงานให้สหกรณ์ได้เต็มเวลา หรือผู้จัดทำบัญชียังขาดความรู้ความเข้าใจในเรื่องการบันทึกบัญชี ไม่มีเอกสารประกอบการบันทึกบัญชีที่ครบถ้วน ไม่สามารถจัดทำงบการเงินได้ ส่งผลให้สหกรณ์ไม่สามารถปิดบัญชีและจัดทำงบการเงินให้ผู้สอบบัญชีรับรองได้ภายใน ๑๕๐ วันหลังวันสิ้นปีทางบัญชี

อำเภอเมืองพระประแดง

๑. คณะกรรมการ และสมาชิกของสหกรณ์บางแห่งขาดความรู้ความเข้าใจในบทบาทหน้าที่ของตนเอง ไม่เข้าใจในหลักการ อุดมการณ์ และวิธีการสหกรณ์

๒. ปัญหาการแพร่ระบาดของเชื้อไวรัสโคโรนา ๒๐๑๙ (Covid-๑๙) ส่งผลกระทบทั้งในด้านเศรษฐกิจและสังคม การมีส่วนร่วมในการดำเนินธุรกิจของสมาชิกสหกรณ์ลดลง เป็นอุปสรรคในการพัฒนาสหกรณ์ให้บรรลุตามเป้าหมาย

๓. ปัญหาขาดความต่อเนื่องในการบริหารงาน เมื่อสมาชิกออกจากราชการก็ต้องออกจากสหกรณ์ เมื่อมีการเปลี่ยนแปลงคณะกรรมการชุดใหม่ต้องใช้เวลาเรียนรู้การบริหารงาน ทำความเข้าใจเกี่ยวกับระเบียบ ข้อบังคับของสหกรณ์

อำเภอเมืองพระสมุทรเจดีย์

๑. คณะกรรมการของสหกรณ์บางแห่งขาดความรู้ความเข้าใจในบทบาทหน้าที่ของตนเอง ไม่เข้าใจในหลักการ อุดมการณ์ และวิธีการสหกรณ์ สมาชิกขาดความรู้ความเข้าใจในสิทธิและบทบาทหน้าที่ของตน
๒. ปัญหาการแพร่ระบาดของเชื้อไวรัสโคโรนา ๒๐๑๙ (Covid-๑๙) ส่งผลกระทบต่อทั้งในด้านเศรษฐกิจและสังคม การมีส่วนร่วมในการดำเนินธุรกิจของสมาชิกสหกรณ์ลดลง เป็นอุปสรรค ในการพัฒนาสหกรณ์ให้บรรลุตามเป้าหมาย
๓. ปัญหาสหกรณ์บริการประเภทเดินรถ ในปัจจุบันมีคู่แข่งทางธุรกิจเพิ่มขึ้น ผู้ใช้บริการมีทางเลือกอื่นเพิ่มในการเดินทาง อีกทั้งปัญหาการแพร่ระบาดของเชื้อไวรัส (Covid-๑๙) ผู้ใช้บริการหลีกเลี่ยงการโดยสารที่ต้องสัมผัสใกล้ชิดกัน ส่งผลให้ธุรกิจเดินรถของสหกรณ์ได้รับผลกระทบ

อำเภอบางพลี

แบ่งตามประเภทของสหกรณ์ได้เป็น ๒ ประเภท ได้แก่

๑. สหกรณ์ภาคการเกษตร

จะมีปัญหาหนี้ค้ำชำระของสมาชิก เนื่องจากปัจจุบันพื้นที่ทำการเกษตรได้ลดน้อยลงไป เกิดเป็นหมู่บ้านจัดสรรและโรงงานอุตสาหกรรม พื้นที่ทำการเกษตรส่วนใหญ่เป็นพื้นที่เช่าของเอกชน และการเปลี่ยนแปลงของสภาพภูมิอากาศ ตลอดจนภัยธรรมชาติ ส่งผลให้สมาชิกบางส่วนได้รับผลกระทบทำการเกษตรไม่ได้ผลดีเท่าที่ควร หรือบางรายจำเป็นต้องเลิกทำการเกษตร เปลี่ยนแปลงอาชีพไปสู่ภาคอุตสาหกรรม มีรายได้ไม่เพียงพอที่จะชำระหนี้สินที่มีอยู่กับสหกรณ์ ส่งผลให้เกิดการตั้งค่าเผื่อหนี้สงสัยจะสูญเพิ่มขึ้น

๒. สหกรณ์นอกภาคการเกษตร

๒.๑ ปัญหาการขาดทุนสะสมของสหกรณ์บริการเพื่อการศึกษาและพัฒนาอาชีพ จำกัด เกิดจากการค่าใช้จ่ายในการดำเนินงานการตั้งค่าเสื่อมราคาสินทรัพย์และการติดตามหนี้ที่ไม่มีประสิทธิภาพ

๒.๒ สหกรณ์ไม่มีการจัดจ้างเจ้าหน้าที่ประจำ จะมอบหมายให้กรรมการหรือสมาชิกทำหน้าที่ในสหกรณ์ ซึ่งกรรมการบางส่วนไม่มีเวลาในการบริหารงานอย่างเต็มที่ เนื่องจากมีภารกิจงานประจำของตนเอง จึงอาจเกิดปัญหาเช่น จัดทำบัญชีไม่เป็นปัจจุบัน บันทึกรายงานการประชุมไม่เรียบร้อย

๒.๓ ปัญหาการทุจริตในสหกรณ์ สหกรณ์ไม่มีการวางระบบการควบคุมภายในที่ดี มอบหมายให้คนคนเดียวทำหน้าที่ทุกอย่างในสหกรณ์ ขาดการตรวจสอบจากผู้ตรวจสอบกิจการอย่างจริงจัง ส่งผลให้เกิดช่องว่างในการบริหารงานสหกรณ์ ง่ายต่อการกระทำทุจริต

๒.๔ ปัญหาขาดความต่อเนื่องในการบริหารงาน เมื่อสมาชิกออกจากราชการก็ต้องออกจากสหกรณ์ด้วย เมื่อมีการเปลี่ยนแปลงผู้บริหาร คณะกรรมการชุดใหม่ต้องใช้เวลาเรียนรู้การบริหารงาน ทำความเข้าใจเกี่ยวกับระเบียบ ข้อบังคับ และมีการเปลี่ยนเจ้าหน้าที่ผู้รับผิดชอบดูแลทำให้ขาดความต่อเนื่องในการดำเนินงานของสหกรณ์

๒.๕ สมาชิกขาดการมีส่วนร่วมทั้งในด้านธุรกิจและสังคม ทำให้ความสัมพันธ์ของสมาชิกกับสหกรณ์มีน้อย สมาชิกไม่มีความผูกพันหรือรู้สึกถึงความเป็นเจ้าของสหกรณ์ ไม่ทราบถึงบทบาท และหน้าที่ของตนเอง เป็นอุปสรรคในการพัฒนาสหกรณ์ให้เป็นไปตามเป้าหมาย

อำเภอบางเสาธง

๑. สหกรณ์เคหสถานกองทุนร่วมพัฒนาชุมชน จำกัด ค้างการปิดบัญชีเป็นระยะเวลานาน เนื่องจากมีการย้ายที่ทำการ และรับโอนมาจากสำนักงานส่งเสริมสหกรณ์กรุงเทพมหานครพื้นที่ ๒

๒. ปัญหาขาดความต่อเนื่องในการบริหารงาน เมื่อสมาชิกออกจากงานก็ต้องออกจากสหกรณ์ด้วย เมื่อมีการเปลี่ยนแปลงผู้บริหาร คณะกรรมการชุดใหม่ต้องใช้เวลาเรียนรู้การบริหารงานทำความเข้าใจเกี่ยวกับระเบียบ ข้อบังคับ

๓. ปัญหาด้านการจัดทำบัญชี สหกรณ์บางแห่งเจ้าหน้าที่ผู้ได้รับมอบหมายให้ทำบัญชียังไม่มีความรู้ความชำนาญในการจัดทำบัญชี ไม่สามารถจัดทำบัญชีได้เป็นปัจจุบัน ไม่สามารถจัดทำงบการเงินได้ ส่งผลให้สหกรณ์ไม่สามารถปิดบัญชีและจัดทำงบการเงินให้ผู้สอบบัญชีรับรองได้ภายใน ๑๕๐ วันหลังวันสิ้นปีทางบัญชี

๔. คณะกรรมการ และสมาชิกของสหกรณ์บางแห่งขาดความรู้ความเข้าใจในบทบาทหน้าที่ของตนเอง ไม่เข้าใจในหลักการ อุดมการณ์ และวิธีการสหกรณ์ ขาดการมีส่วนร่วมทั้งในด้านธุรกิจและสังคม ทำให้ความสัมพันธ์ของสมาชิกกับสหกรณ์มีน้อย สมาชิกไม่มีความผูกพันหรือรู้สึกถึงความเป็นเจ้าของสหกรณ์ เป็นอุปสรรคในการพัฒนาสหกรณ์ให้เป็นไปตามเป้าหมาย

อำเภอบางบัว

๑. ปัญหานี้ค้ำชำระของสมาชิกสหกรณ์ภาคการเกษตร จะมีปัญหานี้ค้ำชำระ ของสมาชิก เนื่องจากปัจจุบันพื้นที่ทำการเกษตรได้ลดน้อยลงไป การเปลี่ยนแปลงของสภาพภูมิอากาศ ตลอดจนภัยธรรมชาติ ส่งผลให้สมาชิกบางส่วนได้รับผลกระทบ พื้นที่ทำการเกษตรส่วนใหญ่เป็นพื้นที่เช่าของเอกชนบางรายจำเป็นต้องเลิกทำการเกษตร เปลี่ยนแปลงอาชีพไปสู่ภาคอุตสาหกรรม มีรายได้ไม่เพียงพอที่จะชำระหนี้สินที่มีอยู่กับสหกรณ์ได้ ส่งผลให้เกิดการตั้งค่าเผื่อหนี้สงสัยจะสูญเพิ่มขึ้น

๒. ปัญหาสหกรณ์บริการประเภทบ้านมั่นคง ในรอบปีที่ผ่านมามีสหกรณ์ที่ตกค้างการปิดบัญชีจำนวน ๒ แห่ง ได้แก่สหกรณ์เคหสถานบ้านเกาะแก้ว จำกัด เนื่องจากคณะกรรมการและฝ่ายจัดการยังขาดความรู้เรื่องการบริหารจัดการสหกรณ์ และความรู้ในการบันทึกบัญชีให้เป็นปัจจุบัน การบันทึกรายงานการประชุม และการกำหนดระเบียบต่าง ๆ ขึ้นถือใช้ และสหกรณ์เคหสถานชุมชนวรรณทอง จำกัด เนื่องจากสหกรณ์มีการย้ายที่ทำการ ทำให้เอกสารบางส่วนสูญหายประกอบกับคณะกรรมการและฝ่ายจัดการยังขาดความรู้เรื่องการบริหารจัดการสหกรณ์ จึงทำให้การดำเนินงานไม่มีความต่อเนื่อง

๓. ปัญหาสหกรณ์บริการประเภทเดินทาง ในปัจจุบันมีคู่แข่งทางธุรกิจเพิ่มขึ้น ผู้ใช้บริการมีทางเลือกอื่นเพิ่มในการเดินทาง ส่งผลให้ธุรกิจเดินทางของสหกรณ์ได้รับผลกระทบอย่างมาก

๔. คณะกรรมการและฝ่ายจัดการและสมาชิกของสหกรณ์บางแห่งขาดความรู้ความเข้าใจในการบริหารงานสหกรณ์และไม่เข้าใจบทบาทหน้าที่ของตนเอง ไม่เข้าใจในหลักการ อุดมการณ์ และวิธีการสหกรณ์ สมาชิกไม่มีความผูกพันหรือรู้สึกถึงความเป็นเจ้าของสหกรณ์ เป็นอุปสรรคในการพัฒนาสหกรณ์ให้เป็นไปตามเป้าหมาย ประชาสัมพันธ์ข้อมูลต่าง ๆ ของสหกรณ์ สอบถามถึงปัญหาการประกอบอาชีพเพื่อหาแนวทางการช่วยเหลือ เช่น โครงการส่งเสริมอาชีพเพื่อเพิ่มรายได้ให้กับสมาชิก

● แนวทางการแก้ไขปัญหาหรือข้อเสนอนะ

อำเภอเมืองสมุทรปราการ

๑. การแก้ไขปัญหาการมีส่วนร่วมของสมาชิกสหกรณ์ภาคการเกษตร สหกรณ์ควรต้องมีการวางแผนอย่างจริงจัง สอบถามถึงความต้องการของสมาชิกเพื่อจัดหาสินค้ามาจำหน่ายได้ตรงตามความต้องการ และสอบถามปัญหาด้านการประกอบอาชีพ เพื่อหาแนวทางการช่วยเหลือ เช่น โครงการส่งเสริมอาชีพเพื่อเพิ่มรายได้ให้กับสมาชิก

๒. การขาดความรู้ความเข้าใจในหลักการ อุดมการณ์ และวิธีการสหกรณ์ บทบาทหน้าที่ของคณะกรรมการและสมาชิก ควรให้การศึกษาอบรมเกี่ยวกับสหกรณ์เป็นประจำอย่างต่อเนื่อง ให้ความรู้สมาชิกใหม่และคณะกรรมการใหม่ ให้มีความรู้สึกในการเป็นเจ้าของสหกรณ์ร่วมกัน

๓. แนะนำให้สหกรณ์ใช้หลักธรรมาภิบาลในการบริหารงาน มีระบบการควบคุมภายในที่ดี มีการบริหารงานที่โปร่งใส มีการตรวจสอบการบริหารงานอย่างเป็นระบบ เพื่อป้องกันการเกิดทุจริต และสร้างให้สหกรณ์มีความน่าเชื่อถือ เป็นที่ไว้วางใจของสมาชิก

๔. สหกรณ์จัดโครงการช่วยเหลือสมาชิกในช่วงสถานการณ์โควิด ที่สมาชิกมีรายได้ลดลง สมาชิกที่มีปัญหาหนี้สินนอกระบบ และคณะกรรมการพึงระมัดระวังในการให้สินเชื่อแก่สมาชิก

๕. ให้สหกรณ์ที่มีความพร้อม จัดจ้างเจ้าหน้าที่ประจำมาปฏิบัติงานในสหกรณ์ เพื่ออำนวยความสะดวกให้กับสมาชิก และสะดวกในการติดต่อประสานงานกับสหกรณ์ได้ตลอดเวลา เกิดความต่อเนื่องในการดำเนินงาน เนื่องจากไม่ต้องปรับเปลี่ยนไปตามคณะกรรมการที่หมดวาระ

อำเภอพระประแดง

๑. จัดอบรมให้ความรู้ความเข้าใจในหลักการ อุดมการณ์ และวิธีการสหกรณ์ ให้ความรู้บทบาทหน้าที่ของคณะกรรมการและสมาชิก เป็นประจำอย่างต่อเนื่อง ให้ความรู้แก่สมาชิกใหม่และคณะกรรมการใหม่ ให้มีความรู้สึกในการเป็นเจ้าของสหกรณ์ร่วมกัน

๒. สหกรณ์จัดโครงการช่วยเหลือสมาชิกในช่วงสถานการณ์โควิด และสภาพปัญหา ทางเศรษฐกิจที่มีการชะลอตัว ที่สมาชิกในสถานประกอบการถูกลดชั่วโมงการทำงาน ทำให้รายได้ลดลงและคณะกรรมการพึงระมัดระวังในการให้สินเชื่อแก่สมาชิก

๓. ให้สหกรณ์จัดจ้างหรือมอบหมายเจ้าหน้าที่ที่มีความรู้ความสามารถในการปฏิบัติงานในตำแหน่งที่ได้รับ หรือจัดส่งผู้ได้รับมอบหมายไปอบรมเพิ่มเติมความรู้เกี่ยวกับการปฏิบัติงานในหน้าที่ให้ได้สมบูรณ์ โดยเฉพาะงานด้านบัญชี ซึ่งเป็นเรื่องสำคัญที่สุดในการดำเนินงานของสหกรณ์

อำเภอพระสมุทรเจดีย์

๑. จัดอบรมให้ความรู้ความเข้าใจในหลักการ อุดมการณ์ และวิธีการสหกรณ์ บทบาทหน้าที่ของ คณะกรรมการและสมาชิก เป็นประจำอย่างต่อเนื่อง ให้ความรู้แก่สมาชิกใหม่และคณะกรรมการใหม่ ให้ความรู้สึกร่วมกันในการเป็นเจ้าของสหกรณ์ร่วมกัน

๒. สหกรณ์จัดโครงการช่วยเหลือสมาชิกในช่วงสถานการณ์โควิด ที่สมาชิกในสถานประกอบการถูก ลดชั่วโมงการทำงานทำให้รายได้ลดลง และคณะกรรมการพึงระมัดระวังในการให้สินเชื่อแก่สมาชิก

๓. ต้องปรับตัวทางธุรกิจ เพื่อให้การบริการสอดคล้องกับความต้องการของผู้ใช้บริการหรือสมาชิก พร้อมทั้งหาแนวทางการทำธุรกิจอื่นเพิ่มเติม ที่สามารถทำได้โดยไม่ขัดกับวัตถุประสงค์ของสหกรณ์

อำเภอบางพลี

๑. การแก้ไขปัญหาหนี้ค้ำชำระของสมาชิกสหกรณ์ภาคการเกษตร สหกรณ์ได้เข้าร่วมโครงการ แก้ไขปัญหาหนี้และพัฒนาคุณภาพชีวิตสมาชิกสหกรณ์/กลุ่มเกษตรกร ทำให้มีการวางแผนการติดตาม หนี้สินอย่างจริงจัง มีการกำหนดเป้าหมายและแบ่งกลุ่มหนี้ค้ำชำระของสมาชิกโดยใช้เครื่องมือต่างๆ ในการ ติดตามหนี้สินค้ำชำนาน ลงพื้นที่พบปะพูดคุยกับสมาชิก กำหนดแผนการประชุมกลุ่มสมาชิกเพื่อ ประชาสัมพันธ์ข้อมูลต่างๆ ของสหกรณ์ สอบถามถึงปัญหาการประกอบอาชีพ เพื่อหาแนวทางการ ช่วยเหลือ เช่น โครงการส่งเสริมอาชีพเพื่อเพิ่มรายได้ให้กับสมาชิก

๒. การขาดความรู้ความเข้าใจในการบริหารงานของคณะกรรมการสหกรณ์และเจ้าหน้าที่ การไม่ เข้าใจและเห็นความสำคัญของบทบาทหน้าที่ของคณะกรรมการและสมาชิก ควรให้การศึกษาอบรมเกี่ยวกับ สหกรณ์เป็นประจำอย่างต่อเนื่อง ให้ความรู้สมาชิกใหม่และคณะกรรมการใหม่ ให้ความรู้สึกร่วมกันในการเป็น เจ้าของสหกรณ์ร่วมกัน

๓. แนะนำให้สหกรณ์ใช้หลักธรรมาภิบาลในการบริหารงาน มีระบบการควบคุมภายในที่ดี มีการ บริหารงานที่โปร่งใส มีการตรวจสอบการบริหารงานอย่างเป็นระบบ เพื่อป้องกันการเกิดทุจริต และสร้างให้ สหกรณ์มีความน่าเชื่อถือ เป็นที่ไว้วางใจของสมาชิก

๔. ผู้ตรวจสอบกิจการควรผ่านการอบรมตามหลักสูตรการตรวจสอบกิจการขั้นพื้นฐาน และเพิ่มพูน ความรู้ด้านการตรวจสอบกิจการอยู่เสมอ วางแผนการเข้าตรวจสอบการดำเนินงานของสหกรณ์ มีการ รายงานผลการตรวจสอบและข้อเสนอแนะต่อคณะกรรมการเป็นประจำ

๕. ให้สหกรณ์ที่มีความพร้อม จัดจ้างเจ้าหน้าที่ประจำมาปฏิบัติงานในสหกรณ์ เพื่ออำนวยความสะดวกให้กับสมาชิก และสะดวกในการติดต่อประสานงานกับสหกรณ์ได้ตลอดเวลา เกิดความต่อเนื่องใน การดำเนินงาน เนื่องจากไม่ต้องปรับเปลี่ยนไปตามคณะกรรมการที่หมดวาระไป

๖. ให้ความรู้สหกรณ์ในการจัดทำแผนปรับปรุงการดำเนินงานหรือแผนฟื้นฟูกิจการ เพื่อให้สหกรณ์ สามารถบริหารงานและการแก้ไขปัญหาการดำเนินงานได้อย่างมีประสิทธิภาพ

อำเภอบางเสาธง

1. ให้สหกรณ์เข้าร่วมโครงการแก้ไขปัญหาการปิดบัญชีค้างนาน จัดทีมเจ้าหน้าที่ส่งเสริมร่วมกับกรมตรวจบัญชีให้ความรู้ในการจัดทำบทรดลองและจัดทำเอกสารประกอบการลงบัญชีให้ต่อเนื่อง
2. การขาดความรู้ความเข้าใจในหลักการ อุดมการณ์ และวิธีการสหกรณ์ บทบาทหน้าที่ของคณะกรรมการและสมาชิก ควรให้การศึกษาอบรมเกี่ยวกับสหกรณ์เป็นประจำอย่างต่อเนื่อง ให้ความรู้สมาชิกใหม่และคณะกรรมการใหม่ ให้มีความรู้สึกในการเป็นเจ้าของสหกรณ์ร่วมกัน
3. ให้สหกรณ์จัดจ้างหรือมอบหมายเจ้าหน้าที่มาปฏิบัติงานประจำในสหกรณ์ เพื่ออำนวยความสะดวกให้กับสมาชิก และสะดวกในการติดต่อประสานงานกับสหกรณ์ได้ตลอดเวลา เกิดความต่อเนื่องในการดำเนินงาน เนื่องจากไม่ต้องปรับเปลี่ยนไปตามคณะกรรมการที่หมดวาระ
4. ให้สหกรณ์จัดจ้างหรือมอบหมายเจ้าหน้าที่ที่มีความรู้ความสามารถในการปฏิบัติงานในตำแหน่งที่ได้รับ หรือจัดส่งผู้ได้รับมอบหมายไปอบรมเพิ่มเติมความรู้เกี่ยวกับการปฏิบัติงานในหน้าที่ให้สามารถปฏิบัติหน้าที่ได้สมบูรณ์ โดยเฉพาะงานด้านบัญชี ซึ่งเป็นเรื่องสำคัญที่สุดในการดำเนินงานของสหกรณ์

อำเภอบางบ่อ

1. การขาดความรู้ความเข้าใจในหลักการ อุดมการณ์ และวิธีการสหกรณ์ บทบาทหน้าที่ของคณะกรรมการ ฝ่ายจัดการและสมาชิก ควรให้การศึกษาอบรมเกี่ยวกับสหกรณ์เป็นประจำอย่างต่อเนื่อง ให้ความรู้สมาชิกใหม่และคณะกรรมการใหม่ ให้มีความรู้สึกในการเป็นเจ้าของสหกรณ์ร่วมกัน
2. สหกรณ์ต้องควรส่งคณะกรรมการและสมาชิกเข้ารับการอบรมให้ความรู้ตามที่หน่วยงานที่เกี่ยวข้องกำหนดจัดขึ้น เพื่อเพิ่มพูนความรู้ความเข้าใจในการบริหารงานสหกรณ์ ควรมีการแบ่งหน้าที่ให้กับคณะกรรมการในตำแหน่งต่าง ๆ เพื่อกระจายงานให้ทั่วถึง
3. ต้องปรับตัวทางธุรกิจ เพื่อให้การบริการสอดคล้องกับความต้องการของผู้ใช้บริการหรือสมาชิก พร้อมทั้งหาแนวทางการทำธุรกิจอื่นเพิ่มเติม ที่สามารถทำได้โดยไม่ขัดกับวัตถุประสงค์ของสหกรณ์
4. การแก้ไขปัญหาหนี้ค้างชำระของสมาชิกสหกรณ์ภาคการเกษตร สหกรณ์มีการวางแผนการติดตามหนี้สินอย่างจริงจัง มีการกำหนดเป้าหมายและแบ่งกลุ่มหนี้ค้างชำระ ลงพื้นที่พบปะพูดคุยกับสมาชิก กำหนดแผนการประชุมกลุ่มสมาชิกเพื่อประชาสัมพันธ์ข้อมูลต่าง ๆ ของสหกรณ์ สอบถามถึงปัญหาการประกอบอาชีพ เพื่อหาแนวทางการช่วยเหลือ เช่น โครงการส่งเสริมอาชีพเพื่อเพิ่มรายได้ให้กับสมาชิก
5. ให้สหกรณ์จัดจ้างหรือมอบหมายเจ้าหน้าที่ที่มีความรู้ความสามารถในการปฏิบัติงานในตำแหน่งที่ได้รับ หรือจัดส่งผู้ได้รับมอบหมายไปอบรมเพิ่มเติมความรู้เกี่ยวกับการปฏิบัติงานในหน้าที่ให้สามารถปฏิบัติหน้าที่ได้สมบูรณ์ โดยเฉพาะงานด้านบัญชี ซึ่งเป็นเรื่องสำคัญที่สุดในการดำเนินงานของสหกรณ์

● ภาพกิจกรรมสหกรณ์/กลุ่มเกษตรกรที่สะท้อนผลสำเร็จของการปฏิบัติงานตามภารกิจของสำนักงานสหกรณ์จังหวัดสมุทรปราการ ในปีงบประมาณ พ.ศ. 2566

อำเภอเมืองสมุทรปราการ

สหกรณ์เครดิตยูเนียน เอ็น เอช เค สปริง จำกัด

ผลงาน/ความสำเร็จของสหกรณ์/กลุ่มเกษตรกร

สหกรณ์เครดิตยูเนียน เอ็น เอช เค สปริง จำกัด เป็นสหกรณ์ที่มีการบริหารจัดการตลอดจนมีการควบคุมภายในที่ดี สามารถผ่านเกณฑ์มาตรฐานของกรมส่งเสริมสหกรณ์ต่อเนื่องทุกปี

ในปีบัญชีสิ้นสุด ๓๑ ธันวาคม ๒๕๖๕ สหกรณ์มีสินทรัพย์ทั้งสิ้น ๑,๐๗๙,๒๗๔,๕๔๓.๕๙ บาท หนี้สิน ๙๐,๐๕๑,๘๐๖.๙๔ บาท ซึ่งมาจากเงินรับฝากจากสมาชิกและตัวสัญญาใช้เงิน ผลการดำเนินงานมีกำไรสุทธิ จำนวน ๓๘,๗๘๙,๘๔๑.๑๙ บาท สหกรณ์บริหารงานด้วยเงินทุนภายใน และไม่มีหนี้สงสัยจะสูญ ในรอบปีที่ผ่านมาเกิดการแพร่ระบาดของโรคติดต่อโควิด ๑๙ สหกรณ์มีมาตรการเพื่อช่วยเหลือสมาชิกหลายมาตรการด้วยกัน เช่น การเปลี่ยนแปลงค่าหุ้นเป็นกรณีพิเศษ การพักชำระต้นเงินกู้เป็นระยะเวลา ๓ เดือน การลดอัตราดอกเบี้ยเงินกู้ การงดส่งค่าหุ้นรายเดือนเป็นการชั่วคราว เป็นต้น



ประชุมคณะกรรมการดำเนินการประจำเดือน



WE ARE HOPE เรา คือ ความหวังของเกษตรกร
สำนักงานสหกรณ์จังหวัดสมุทรปราการ



ประชุมใหญ่สามัญประจำปี สำหรับปีสิ้นสุดวันที่ ๓๑ ธันวาคม ๒๕๖๕

● ปัจจัยแห่งความสำเร็จ

ด้วยความร่วมมือของคณะกรรมการดำเนินการ ฝ่ายจัดการ คณะผู้ตรวจสอบกิจการ และสมาชิกของสหกรณ์ ความมุ่งมั่นตั้งใจในการบริหารงาน ภายใต้กรอบของระเบียบ ข้อบังคับ และกฎหมาย สหกรณ์ พร้อมกับการอบรมให้ความรู้กับกรรมการและสมาชิกอย่างต่อเนื่อง

อำเภอพระประแดง

สหกรณ์ออมทรัพย์ เอส เอส เค กลการ จำกัด

ผลงาน/ความสำเร็จของสหกรณ์/กลุ่มเกษตรกร

สหกรณ์ออมทรัพย์ เอส เอส เค กลการ จำกัด เป็นสหกรณ์ออมทรัพย์ที่ตั้งอยู่ในสถานประกอบการเอกชน เป็นสหกรณ์ที่สามารถรักษาระดับมาตรฐานสหกรณ์ได้อย่างต่อเนื่องทุกปี สามารถตอบสนองความต้องการของสมาชิกได้ สหกรณ์ไม่มีข้อบกพร่องด้านการเงิน ไม่มีการกระทำที่ฝ่าฝืนกฎหมาย หรือคำสั่งนายทะเบียนสหกรณ์ การดำเนินงานเป็นไปตามข้อบังคับและระเบียบของสหกรณ์ มุ่งเน้นให้สมาชิกออมเงินโดยฝากไว้กับสหกรณ์

ในปีบัญชีสิ้นสุด ๓๑ ธันวาคม ๒๕๖๕ สหกรณ์มีสินทรัพย์ทั้งสิ้น ๒๔๖,๓๗๑,๒๙๖.๔๑ บาท หนี้สิน ๔๗,๘๒๖,๒๐๗.๘๒ บาท ซึ่งมาจากเงินรับฝากจากสมาชิก หนี้สินหมุนเวียนอื่น และ เงินสำรองขาดเขตเจ้าหน้าที่ ผลการดำเนินงาน มีกำไรสุทธิ จำนวน ๑๑,๔๘๒,๐๘๓.๔๗ บาท สหกรณ์บริหารงานด้วยเงินทุนภายใน และไม่มีหนี้สงสัยจะสูญ มีการบริหารงานเป็นไปอย่างมีประสิทธิภาพ ซึ่งสหกรณ์ให้ความสำคัญกับการปล่อยเงินกู้แก่สมาชิก และมีความสามารถในการรับชำระหนี้ได้ตามกำหนด ในรอบปีที่ผ่านมา สหกรณ์มีมาตรการเพื่อช่วยเหลือสมาชิกหลายมาตรการด้วยกัน เช่น การจ่ายสวัสดิการ เงินโควิด-๑๙ ให้แก่สมาชิก การลดอัตราดอกเบี้ยเงินกู้ เป็นต้น และได้มีการดำเนินโครงการต่างๆ ตามแผนกลยุทธ์สหกรณ์เพื่อพัฒนาให้สหกรณ์มีความเข้มแข็ง มั่นคง ภายใต้การบริหารจัดการที่มีประสิทธิภาพ มีธรรมาภิบาล เช่น โครงการอบรมให้ความรู้แก่คณะกรรมการและสมาชิก, การส่งเสริมการออมเงินกับสมาชิก, การส่งเสริมการประกอบอาชีพของสมาชิก



WE ARE HOPE เรา คือ ความหวังของเกษตรกร
สำนักงานสหกรณ์จังหวัดสมุทรปราการ



ประชุมใหญ่สามัญประจำปีสำหรับปีสิ้นสุดวันที่ ๓๑ ตุลาคม ๒๕๖๕



ประชุมคณะกรรมการดำเนินการ ร่วมกับกรมตรวจบัญชีสหกรณ์

● ปัจจัยแห่งความสำเร็จ

สหกรณ์ออมทรัพย์ เอส เอส เค กลการ จำกัด เป็นสหกรณ์ออมทรัพย์ในสถานประกอบการที่นำหลักการ อุดมการณ์ และวิธีการสหกรณ์ เป็นแนวทางในการดำเนินงานของสหกรณ์ ตลอดจนปฏิบัติตามกฎหมาย ข้อบังคับ และระเบียบสหกรณ์โดยเคร่งครัด ส่งเสริมให้คณะกรรมการและเจ้าหน้าที่เพิ่มพูนความรู้สม่ำเสมอ มีการติดตามผลการดำเนินงานเพื่อให้เป็นไปตามแผนงานอย่างต่อเนื่อง และยังให้ความสำคัญกับการออมของสมาชิก เพื่อสร้างความมั่นคงทางการเงินให้แก่สมาชิกในวันเกษียณ

WE ARE HOPE เรา คือ ความหวังของเกษตรกร
สำนักงานสหกรณ์จังหวัดสมุทรปราการ

อำเภอพระสมุทรเจดีย์

สหกรณ์ออมทรัพย์ธนาคารผลิตภัณฑ์น้ำมันพืช จำกัด

ผลงาน/ความสำเร็จของสหกรณ์/กลุ่มเกษตรกร

สหกรณ์ออมทรัพย์ธนาคารผลิตภัณฑ์น้ำมันพืช จำกัด มีการบริหารจัดการที่ดี มีผลการประเมินชั้นคุณภาพการควบคุมภายในอยู่ในระดับดีมาก และสามารถผ่านเกณฑ์มาตรฐานของกรมส่งเสริมสหกรณ์เป็นระยะเวลาต่อเนื่องหลายปี

ในรอบปีบัญชีสิ้นสุด ๓๐ กันยายน ๒๕๖๕ สหกรณ์มีสินทรัพย์ ๕๐,๔๙๗,๗๐๖.๕๙ บาท มีหนี้สิน ๒๒,๒๖๗.๒๖ บาท มีทุนดำเนินงานทั้งสิ้น ๕๐,๔๗๕,๔๓๙.๓๓ บาท ดำเนินธุรกิจสินเชื่อจำนวน ๑๗,๑๙๓,๑๖๖ บาท คิดเป็นร้อยละ ๓๔.๐๕ ของทุนดำเนินงาน ผลการดำเนินงานมีกำไรสุทธิจำนวน ๑,๗๙๙,๔๑๔.๙๔ บาท สหกรณ์ไม่มีข้อบกพร่องด้านการเงิน ไม่มีการกระทำที่ฝ่าฝืนกฎหมายหรือคำสั่งนายทะเบียนสหกรณ์ การดำเนินงานเป็นไปตามข้อบังคับและระเบียบของสหกรณ์



ร่วมสนับสนุนโครงการปรับปรุงสนามเด็กเล่นวัดเอี่ยมพระชามิตร (วัดแหลมฟ้าผ่า)
ในเขตพื้นที่อำเภอพระสมุทรเจดีย์ จ.สมุทรปราการ



การประชุมใหญ่สามัญประจำปี สิ้นสุดวันที่ ๓๐ กันยายน ๒๕๖๕

● ปัจจัยแห่งความสำเร็จ

คณะกรรมการดำเนินการสหกรณ์ออมทรัพย์ธนาคารผลิตภัณฑ์น้ำมันพืช จำกัด สามารถบริหารจัดการโดยใช้ทุนภายในของสหกรณ์เองจากการถือหุ้นของสมาชิกเพื่อให้บริการเงินกู้ประเภทต่างๆ กับสมาชิก ได้อย่างมีประสิทธิภาพ ไม่มีข้อบกพร่องทางการเงิน และปฏิบัติตามกฎหมายสหกรณ์ ข้อบังคับ และระเบียบของสหกรณ์อย่างเคร่งครัด

WE ARE HOPE เรา คือ ความหวังของเกษตรกร

สำนักงานสหกรณ์จังหวัดสมุทรปราการ

อำเภอบางพลี

สหกรณ์ออมทรัพย์ตำรวจตรวจคนเข้าเมือง จำกัด

ผลงาน/ความสำเร็จของสหกรณ์/กลุ่มเกษตรกร

สหกรณ์ออมทรัพย์ตำรวจตรวจคนเข้าเมือง จำกัด เป็นสหกรณ์ออมทรัพย์ที่ตั้งอยู่ในส่วนราชการ ดำเนินธุรกิจ ๒ ประเภท ได้แก่ ธุรกิจสินเชื่อและธุรกิจเงินรับฝาก สหกรณ์สามารถปิดบัญชีย้อนหลัง รวมระยะเวลา ๕ ปี สำหรับปีบัญชีสิ้นสุด ๓๐ กันยายน ๒๕๖๑, ๒๕๖๒, ๒๕๖๓, ๒๕๖๔, ๒๕๖๕ และในรอบปีบัญชีสิ้นสุด ๓๐ กันยายน ๒๕๖๕ สหกรณ์มีสมาชิกจำนวน ๑๓๗ คน มีทุนดำเนินงานทั้งสิ้น ๑๐,๙๐๐,๕๒๘.๐๙ บาท ในรอบปี ๒๕๖๖ สหกรณ์ดำเนินธุรกิจด้านสินเชื่อ มีปริมาณธุรกิจจำนวน ๓,๖๗๕,๐๐๐.๐๐ บาท และธุรกิจด้านรับฝากเงินจากสมาชิก จำนวน ๒,๖๙๙,๓๒๙.๙๐ บาท มีปริมาณธุรกิจจำนวนทั้งสิ้นจำนวน ๖,๓๗๔,๓๒๙.๙๐ บาท ผลการดำเนินงานของสหกรณ์ สหกรณ์มีกำไรสุทธิประจำปีย้อนหลัง ระยะเวลา ๕ ปี ดังนี้สำหรับปีบัญชีสิ้นสุด ๓๐ กันยายน ๒๕๖๑ จำนวน ๑๙๙,๒๐๐.๒๐ บาท กำไรสุทธิปี ๒๕๖๒ จำนวน ๑๒๐,๒๐๙.๖๕ บาท กำไรสุทธิปี ๒๕๖๓ จำนวน ๙๓๓,๐๓๐.๓๖ บาท กำไรสุทธิปี ๒๕๖๔ จำนวน ๘๖๔,๓๒๙.๘๐ บาท กำไรสุทธิปี ๒๕๖๕ จำนวน ๗๒๐,๔๔๗.๓๑ บาท

แนะนำ ส่งเสริมสหกรณ์ออมทรัพย์ตำรวจตรวจคนเข้าเมือง จำกัด ประจำปี 2566



WE ARE HOPE เรา คือ ความหวังของเกษตรกร
สำนักงานสหกรณ์จังหวัดสมุทรปราการ

● ปัจจัยแห่งความสำเร็จ

สหกรณ์ออมทรัพย์ตำรวจตรวจคนเข้าเมือง จำกัด สามารถปิดบัญชีย้อนหลังได้เป็นระยะเวลา ๕ ปี (ณ วันที่ ๓๐ กันยายน ๒๕๖๑, ๒๕๖๒, ๒๕๖๓, ๒๕๖๔, ๒๕๖๕) โดยความร่วมมือระหว่างคณะกรรมการและเจ้าหน้าที่สหกรณ์รวมถึงเจ้าหน้าที่ส่งเสริม กรมส่งเสริมสหกรณ์และผู้สอบบัญชี กรมตรวจบัญชีสหกรณ์ โดยสหกรณ์มีการแบ่งส่วนงานและกำหนดหน้าที่ความรับผิดชอบของคณะกรรมการอย่างเหมาะสม ส่งผลให้สหกรณ์สามารถปิดบัญชีได้ มีกำไรสุทธิและประชุมใหญ่สามัญประจำปีได้ภายใน ๑๕๐ วัน

อำเภอบางเสาธง

สหกรณ์เครดิตยูเนียนโคมัตสุ จำกัด

ผลงาน/ความสำเร็จของสหกรณ์/กลุ่มเกษตรกร

สหกรณ์เครดิตยูเนียนโคมัตสุ จำกัด เป็นสหกรณ์เครดิตยูเนียนที่ตั้งอยู่ในสถานประกอบการเอกชน ในรอบปีบัญชีสิ้นสุด ๓๑ ธันวาคม ๒๕๖๕ สหกรณ์มีสมาชิกจำนวน ๒๔๖ คน มีทุนดำเนินงานทั้งสิ้น ๕๓,๔๒๔,๔๘๐.๑๙ บาท เพิ่มขึ้นจากปีก่อน ในรอบปีสหกรณ์ดำเนินธุรกิจด้านสินเชื่อ มีปริมาณธุรกิจรวมทั้งสิ้นจำนวน ๒๒,๖๓๘,๒๕๐.๐๐ บาท สหกรณ์มีการขยายตัวของธุรกิจสินเชื่อเพิ่มขึ้นจากปีก่อนในขณะเดียวกันการขยายตัวของค่าใช้จ่ายลดลงจากปีก่อนส่งผลให้ผลการดำเนินงานของสหกรณ์มีกำไรเพิ่มขึ้นจากปีก่อน ๑๖๘,๔๖๕.๗๖ บาท สหกรณ์มีกำไรสุทธิประจำปีจำนวน ๑,๑๒๐,๒๓๓.๒๘ บาท รายได้ดอกเบี้ยและผลตอบแทนจากการลงทุนเพิ่มขึ้นจากปีก่อน การดำเนินธุรกิจสินเชื่อของสหกรณ์สามารถตอบสนองความต้องการของสมาชิกได้ สหกรณ์ไม่มีข้อบกพร่องทางด้านการเงิน



การประชุมใหญ่สามัญประจำปี พ.ศ. ๒๕๖๕ ณ ห้องประชุมโรงอาหาร
บริษัทบางกอกโคมัตสุ ฟอรัคลิฟท์ จำกัด

● ปัจจัยแห่งความสำเร็จ

ทุนดำเนินงานส่วนใหญ่ของสหกรณ์เครดิตยูเนียนโคมัตสุ จำกัด เป็นทุนภายในสหกรณ์และสหกรณ์มีการกำหนดระบบการควบคุมภายในเหมาะสมกับการดำเนินงานและลักษณะการดำเนินธุรกิจ มีการแบ่งส่วนงานที่เหมาะสม คณะกรรมการมีความรู้ความสามารถและให้ความสำคัญกับการบริหารงาน

สหกรณ์ มีการควบคุมรายจ่ายด้วยวิธีงบประมาณที่ได้รับอนุมัติจากที่ประชุมใหญ่ การใช้จ่ายเงินในระหว่างปี อยู่ภายในวงเงินที่ได้รับอนุมัติจากที่ประชุมใหญ่

อำเภอบางบ่อ

สหกรณ์การเกษตรบางบ่อ จำกัด

ผลงาน/ความสำเร็จของสหกรณ์/กลุ่มเกษตรกร

สหกรณ์เคหสถานพลาสติกบางบ่อ จำกัด เป็นสหกรณ์ที่ดำเนินธุรกิจทางด้านบริการบ้านมั่นคงให้แก่สมาชิกของสหกรณ์ ผลการดำเนินงานในรอบปีบัญชีสิ้นสุด ๓๐ กันยายน ๒๕๖๕ สหกรณ์มีสมาชิกจำนวน ๑๒๘ คน มีทุนดำเนินงานทั้งสิ้น ๑,๗๔๓,๖๔๔.๖๐ บาท มีปริมาณธุรกิจ ๒ ด้าน คือธุรกิจสินเชื่อและธุรกิจจัดหาที่อยู่อาศัยให้แก่สมาชิก ธุรกิจสินเชื่อ มีปริมาณธุรกิจ จำนวน ๑๓,๐๔๗,๘๑๗.๐๐ บาท ธุรกิจจัดหาที่อยู่อาศัยให้แก่สมาชิก สหกรณ์เช่าที่ดินจากกรมธนารักษ์ เนื้อที่ ๘ ไร่ ๖๐ ตารางวา เพื่อจัดสรรให้สมาชิกเช่า จำนวน ๑๐๓ แปลง มีปริมาณธุรกิจเป็นรายได้ค่าเช่าที่ดิน จำนวน ๒๘๓,๓๒๐ บาท ผลการดำเนินงานนั้นสหกรณ์มีกำไรสุทธิ จำนวน ๔๓๖,๕๗๗.๔๒ บาท

แนะนำ ส่งเสริมสหกรณ์เคหสถานพลาสติกบางบ่อ จำกัด ประจำปี 2566



๑.๒ การจัดตั้งสหกรณ์และกลุ่มเกษตรกรให้สามารถดำเนินกิจการได้อย่างมีคุณภาพ ในปีงบประมาณ พ.ศ. ๒๕๖๖

๑. การดำเนินการจัดตั้งสหกรณ์ :

ขั้นตอนที่ ๑ เตรียมการเบื้องต้น รวบรวมกลุ่มบุคคลที่ประสงค์จะจัดตั้งสหกรณ์

ให้คำแนะนำการจัดตั้งสหกรณ์แก่บุคคลที่ประสงค์จะจัดตั้งว่าจะต้องรวบรวมบุคคลที่ประสงค์จะจัดตั้งสหกรณ์ จำนวนหนึ่งหรือจำนวนไม่น้อยกว่า ๕๐ คน เพื่อรับความรู้เกี่ยวกับสหกรณ์ไม่น้อยกว่า ๖ ชั่วโมง และเพื่อให้ผู้ประสงค์จะจัดตั้งมีความรู้ความเข้าใจและให้ความร่วมมือในการดำเนินการจัดตั้งสหกรณ์และเข้าเป็นสมาชิกสหกรณ์ และเมื่อสามารถเตรียมจำนวนคนได้ครบถ้วนพร้อมให้ประสานงานสำนักงานสหกรณ์จังหวัดเพื่อดำเนินการให้ความรู้

ขั้นตอนที่ ๒ ประสานงานและฝึกอบรม

๑. ผู้แทนกลุ่มบุคคลที่ประสงค์จะจัดตั้งสหกรณ์ประสานงานกับหน่วยงานในพื้นที่หน่วยงานในพื้นที่ให้คำแนะนำ ขั้นตอนในการจัดตั้งสหกรณ์ ได้แก่ การให้ความรู้ การประชุมผู้ซึ่งประสงค์จะเป็นสมาชิกสหกรณ์ การประชุมคณะผู้จัดตั้ง การประชุมผู้ซึ่งจะเป็นสมาชิกสหกรณ์ และการยื่นขอจดทะเบียนจัดตั้งสหกรณ์ รวมทั้งความเหมาะสมในการจัดตั้งสหกรณ์ และหากประสงค์จะจัดตั้งให้นัดผู้บริหารของสถานประกอบการเพื่อหน่วยงานในพื้นที่จะได้ชี้แจงและทำความเข้าใจเกี่ยวกับสหกรณ์เบื้องต้น

๒. เมื่อผู้แทนกลุ่มบุคคลนัดผู้บริหารสถานประกอบการแล้ว หน่วยงานในพื้นที่ให้ความรู้ความเข้าใจเกี่ยวกับหลักการ อุดมการณ์และวิธีการสหกรณ์ การดำเนินธุรกิจในรูปแบบสหกรณ์แก่ผู้บริหารสถานประกอบการ และการสนับสนุนจากฝ่ายนายจ้าง เช่น การหักเงินได้รายเดือน ณ ที่จ่ายของสมาชิกเพื่อส่งชำระค่าหุ้นเป็นประจำทุกเดือน การให้ใช้สถานที่เพื่อใช้เป็นที่ตั้งของสำนักงานสหกรณ์ การอนุญาตให้เข้าร่วมประชุมใหญ่ของสหกรณ์ เป็นต้น และความรู้เกี่ยวกับประโยชน์ที่นายจ้าง ลูกจ้าง และสถานประกอบการจะได้รับ เช่น การส่งเสริมให้ลูกจ้างมีเงินออม และช่วยเหลือแก้ไขปัญหาลูกจ้างที่มีความเดือดร้อนด้านการเงินให้มีแหล่งเงินกู้อัตราดอกเบี้ยต่ำจากสหกรณ์ที่จะจัดตั้ง รวมทั้งการได้รับสวัสดิการ ซึ่งจะส่งผลให้ลูกจ้างมีการทำงานที่มีประสิทธิภาพเพิ่มขึ้น เป็นต้น (กรณีจัดตั้งสหกรณ์ออมทรัพย์ในสถานประกอบการ)

๓. ให้ผู้แทนกลุ่มบุคคลเตรียมสถานที่ บุคลากรของสถานประกอบการที่สนใจจะเข้าเป็นสมาชิกสหกรณ์ออมทรัพย์ที่จะจัดตั้ง และกำหนดนัดวันรับความรู้จากเจ้าหน้าที่ของหน่วยงานในพื้นที่ไม่น้อยกว่า ๖ ชั่วโมง

๔. เมื่อได้รับความรู้เรื่องสหกรณ์แล้ว หากประสงค์จะจัดตั้งสหกรณ์ ให้กำหนดวันประชุมผู้ซึ่งประสงค์จะเป็นสมาชิกต่อไป

ขั้นตอนที่ ๓ ประชุมผู้ซึ่งประสงค์จะเป็นสมาชิก

ให้คำแนะนำการเตรียมการประชุม อาทิ ผู้เข้าประชุมต้องเป็นผู้ผ่านการอบรมไม่น้อยกว่า ๖ ชั่วโมง และการกำหนดระเบียบวาระการประชุมผู้ซึ่งประสงค์จะเป็นสมาชิก และเข้าร่วมประชุมรายละเอียด ดังนี้

๑. คัดเลือกบุคคลจากที่ประชุม จำนวนไม่น้อยกว่า ๑๐ คน เป็นผู้แทนกลุ่มเพื่อดำเนินการจดทะเบียนจัดตั้งสหกรณ์ เรียกว่า “คณะผู้จัดตั้งสหกรณ์”

๒. กำหนดชื่อสหกรณ์อย่างน้อย ๓ ชื่อ เรียงลำดับความต้องการ เพื่อนายทะเบียนสหกรณ์ตรวจสอบความซ้ำซ้อนกับชื่อสหกรณ์ ที่ได้รับการจดทะเบียนแล้ว

WE ARE HOPE เรา คือ ความหวังของเกษตรกร

สำนักงานสหกรณ์จังหวัดสมุทรปราการ

๓. เสนอความเห็นเกี่ยวกับการกำหนดประเภท วัตถุประสงค์ แผนดำเนินการ และร่างข้อบังคับ

ขั้นตอนที่ ๔ ประชุมคณะผู้จัดตั้ง

ให้คำแนะนำการกำหนดระเบียบวาระการประชุม การเตรียมรายละเอียดในการประกอบพิจารณา เช่น ร่างข้อบังคับของสหกรณ์ การจัดทำแผนดำเนินการเกี่ยวกับธุรกิจหรือกิจกรรมของสหกรณ์ และร่วมประชุมคณะผู้จัดตั้งสหกรณ์ การดำเนินการมีรายละเอียด ดังนี้

๑. จองชื่อสหกรณ์ผ่าน Website กรมส่งเสริมสหกรณ์ (www.cpd.go.th) หรือหน่วยงานในพื้นที่

๒. กำหนดประเภท กำหนดวัตถุประสงค์ของสหกรณ์

๓. จัดทำร่างข้อบังคับสหกรณ์

๔. จัดทำแผนดำเนินการเกี่ยวกับธุรกิจ หรือกิจกรรมของสหกรณ์ อย่างน้อย ๓ ปี

๕. จัดทำบัญชีรายชื่อผู้ซึ่งจะเป็นสมาชิก

ขั้นตอนที่ ๕ ประชุมผู้ซึ่งจะเป็นสมาชิกสหกรณ์

ให้คำแนะนำและแจ้งรับทราบชื่อสหกรณ์ ประเภท วัตถุประสงค์สหกรณ์ และพิจารณาร่างข้อบังคับเพื่อกำหนดให้เป็นข้อบังคับของสหกรณ์ การดำเนินการมีรายละเอียด ดังนี้

๑. รับทราบชื่อสหกรณ์ ประเภท วัตถุประสงค์

๒. พิจารณาร่างข้อบังคับ เพื่อกำหนดให้เป็นข้อบังคับสหกรณ์

ขั้นตอนที่ ๖ ยื่นเอกสารขอจดทะเบียนสหกรณ์

คณะผู้จัดตั้งสหกรณ์ดำเนินการยื่นเอกสารขอจดทะเบียนสหกรณ์

ขั้นตอนที่ ๗ พิจารณารับจดทะเบียนสหกรณ์

๑. เจ้าหน้าที่ของหน่วยงานในพื้นที่ ตรวจสอบความถูกต้องของเอกสารที่ยื่นขอจดทะเบียน

๒. นำเสนอนายทะเบียนสหกรณ์พิจารณารับจดทะเบียนสหกรณ์

แนวทางการให้ความรู้เกี่ยวกับสหกรณ์ ในการจัดตั้งสหกรณ์ออมทรัพย์ในสถานประกอบการข้างต้นจะสามารถสร้างความเข้าใจให้แก่ผู้บริหารสถานประกอบการโดยเพิ่มขึ้นขั้นตอนของการประสานงานและฝึกอบรมในขั้นตอนที่ ๒ จากเดิมที่ ผู้แทนกลุ่มบุคคลประสานงานกับหน่วยงานในพื้นที่เพื่อขอคำแนะนำ แนวความคิดและความเหมาะสมในการจัดตั้งสหกรณ์ หรือเชิญเจ้าหน้าที่ไปชี้แจงให้คณะบุคคลที่ประสงค์จะจัดตั้งสหกรณ์ได้ทราบถึงอุดมการณ์ หลักการ วิธีการสหกรณ์และตอบข้อสงสัย โดยเพิ่มขึ้นขั้นตอนในการให้ผู้แทนบุคคลที่ประสงค์จะจัดตั้งสหกรณ์นัดผู้บริหารสถานประกอบการกับหน่วยงานในพื้นที่ทำความเข้าใจเกี่ยวกับสหกรณ์ โดยให้ความรู้เกี่ยวกับประโยชน์ที่นายจ้าง ลูกจ้าง และสถานประกอบการจะได้รับ เนื่องจากจะช่วยแก้ไขปัญหาในส่วนที่ผู้บริหารในสถานประกอบการยังไม่มี ความเข้าใจในสหกรณ์ และทราบถึงผลประโยชน์ที่จะได้รับจากการจัดตั้งสหกรณ์และสนับสนุนการดำเนินงานสหกรณ์ในด้านต่าง ๆ

๒. รายชื่อสหกรณ์/กลุ่มเกษตรกรที่ดำเนินการจัดตั้งใหม่ในปีงบประมาณ พ.ศ. ๒๕๖๖

๑. สหกรณ์ออมทรัพย์สตาร์เฟล็กซ์ (มหาชน) จำกัด

วันที่จดทะเบียนวันที่ ๑๔ กุมภาพันธ์ พ.ศ. ๒๕๖๖

WE ARE HOPE เรา คือ ความหวังของเกษตรกร

สำนักงานสหกรณ์จังหวัดสมุทรปราการ

๒. สหกรณ์ออมกลุ่มโรงพยาบาลจุฬารัตน์ จำกัด
วันที่จัดทะเบียนวันที่ ๑๖ มิถุนายน พ.ศ. ๒๕๖๖
๓. สหกรณ์เคหสถานชุมชนฟ้าประทาน จำกัด
วันที่จัดทะเบียนวันที่ ๑๓ กันยายน พ.ศ. ๒๕๖๖
๔. สหกรณ์เครดิตยูเนียน ราฟาแอลสมุทรปราการ จำกัด
วันที่จัดทะเบียนวันที่ ๒๗ กันยายน พ.ศ. ๒๕๖๖

๓. ภาพถ่ายแสดงการดำเนินกิจกรรม



ภาพกิจกรรมจัดตั้งสหกรณ์ : สหกรณ์ออมทรัพย์สตาร์เพล็กซ์ (มหาชน) จำกัด



ภาพกิจกรรมจัดตั้งสหกรณ์ : สหกรณ์ออมกลุ่มโรงพยาบาลจุฬารัตน์ จำกัด

WE ARE HOPE เรา คือ ความหวังของเกษตรกร
สำนักงานสหกรณ์จังหวัดสมุทรปราการ



สหกรณ์เคหสถานชุมชนฟ้าประทาน จำกัด

WE ARE HOPE เรา คือ ความหวังของเกษตรกร
สำนักงานสหกรณ์จังหวัดสมุทรปราการ



สหกรณ์เครดิตยูเนี่ยน ราฟาแอลสมุทรปราการ จำกัด

WE ARE HOPE เรา คือ ความหวังของเกษตรกร
สำนักงานสหกรณ์จังหวัดสมุทรปราการ

๒) งานกำกับ ดูแล ตรวจสอบและคุ้มครองระบบสหกรณ์

๒.๑) งานตรวจการสหกรณ์

• เป้าหมาย

กรมส่งเสริมสหกรณ์ ได้กำหนดแผนปฏิบัติงานและงบประมาณรายจ่ายประจำปีงบประมาณ พ.ศ. ๒๕๖๖ แผนงานพื้นฐานด้านการสร้างความสามารถในการแข่งขัน ผลผลิตสหกรณ์และกลุ่มเกษตรกร กิจกรรมรณรงค์สนับสนุนการส่งเสริมและพัฒนาสหกรณ์และกลุ่มเกษตรกรให้มีความเข้มแข็งตามศักยภาพ กิจกรรมกำกับ ดูแล ตรวจสอบและคุ้มครองระบบสหกรณ์ สำนักงานสหกรณ์จังหวัดสมุทรปราการ ได้ให้ผู้ตรวจการสหกรณ์เข้าตรวจสอบกิจการและฐานะการเงินของสหกรณ์ ดังนี้

๑. ตรวจการสหกรณ์โดยทีมตรวจสอบระดับจังหวัด จำนวน ๔๐ แห่ง
๒. ตรวจการตามคำสั่งนายทะเบียน จำนวน ๒๔ แห่ง

• ผลการดำเนินงาน

▪ ขั้นตอนการดำเนินงานที่หน่วยงานได้ดำเนินการ

- ๑) จัดทำคำสั่งผู้รับผิดชอบตรวจการสหกรณ์ กำหนดแผนปฏิบัติการตรวจการสหกรณ์ ประจำปีงบประมาณ พ.ศ. ๒๕๖๖
- ๒) จัดประชุมซักซ้อมการตรวจการสหกรณ์ ได้ครบถ้วนตามเป้าหมาย ๑ ครั้ง
- ๓) เข้าตรวจการตามแผนปฏิบัติการ
- ๔) รายงานผลการปฏิบัติงานต่อนายทะเบียนสหกรณ์
- ๕) แจ้งข้อสังเกตให้สหกรณ์รับทราบและรายงานให้กับเจ้าหน้าที่ส่งเสริมสหกรณ์ที่กำกับดูแลสหกรณ์แห่งนั้นเข้าไปแนะนำสหกรณ์แก้ไขให้แล้วเสร็จ
- ๖) ติดตามผลการแก้ไข

▪ สรุปผลการดำเนินงาน

รายงาน/สรุปการตรวจการสหกรณ์ ประจำปีงบประมาณ พ.ศ. ๒๕๖๖			
คณะที่	ผลการเข้าตรวจการสหกรณ์ จำนวน ๔๐ แห่ง	ผลเข้าตรวจตามคำสั่งนายทะเบียนสหกรณ์ จำนวน ๒๔ แห่ง)	รวมผล การเข้าตรวจการทั้งสิ้น
๑. (กจส)	๖	๔	๑๐
๒. (กพส)	๗	๔	๑๑
๓. (กบส)	๖	๔	๑๐
๔. (กสส ๑)	๗	๔	๑๑
๕. (กสส ๒)	๗	๔	๑๑
๖ .(กตส)	๗	๔	๑๑
รวม	๔๐	๒๔	๖๔

• ปัญหาอุปสรรคในการดำเนินงาน

ผู้ตรวจการสหกรณ์ที่เป็นข้าราชการระดับปฏิบัติการหรือเป็นข้าราชการที่ยังไม่เคยเป็นผู้ตรวจการสหกรณ์มาก่อน ยังขาดประสบการณ์ เทคนิค และวิธีการตรวจสอบการดำเนินงานในด้านต่างๆของสหกรณ์

• แนวทางแก้ไขปัญหาหรือข้อเสนอแนะ

ผู้ตรวจการสหกรณ์ทุกคน ควรได้รับการฝึกอบรมอย่างน้อยปีละหนึ่งครั้ง เพื่อพัฒนาประสิทธิภาพการปฏิบัติหน้าที่ของผู้ตรวจการสหกรณ์

WE ARE HOPE เรา คือ ความหวังของเกษตรกร

สำนักงานสหกรณ์จังหวัดสมุทรปราการ

๒.๒) การติดตามประเมินผลความก้าวหน้าการแก้ไขข้อบกพร่องของสหกรณ์/กลุ่มเกษตรกร

- เป้าหมาย

การติดตามประเมินผลความก้าวหน้าการแก้ไขข้อบกพร่องของสหกรณ์และกลุ่มเกษตรกร ในปีงบประมาณ พ.ศ. ๒๕๖๖ มีจำนวน ๘ แห่ง

- ผลการดำเนินงาน

- ขั้นตอนการดำเนินงานที่หน่วยงานได้ดำเนินการ

- ๑) จัดทำแผนปฏิบัติการ (Action plan)

- ๒) จัดเตรียมข้อมูลข้อบกพร่องของสหกรณ์เป้าหมาย

- ๓) ติดตามผลการแก้ไขข้อบกพร่องของแต่ละสหกรณ์

- ๔) รายงานผลการแก้ไขข้อบกพร่องผ่านระบบตรวจการสหกรณ์ทางเว็บไซต์กรมฯ

- ๕) แจ้งเจ้าหน้าที่ส่งเสริมสหกรณ์กำกับ แนะนำให้สหกรณ์แก้ไขข้อบกพร่องให้แล้วเสร็จ

- สรุปผลการดำเนินงาน

ที่	ชื่อสหกรณ์	ข้อบกพร่อง
๑	สหกรณ์เคหสถานบ้านมั่นคงนางนวล จำกัด	๑) สหกรณ์มีลูกหนี้เงินยืมตรง จำนวน ๕๗๑๘๙๓๗.๓๑ บาท สำนักงานสหกรณ์จังหวัดสมุทรปราการแนะนำให้สหกรณ์ฯ เร่งดำเนินการปิดบัญชีให้เป็นปัจจุบันเพื่อให้สามารถดำเนินการในส่วนที่เกี่ยวข้องได้ ๒) สหกรณ์ไม่สามารถปิดบัญชีและจัดส่งงบการเงินให้ผู้สอบบัญชีรับรองมาได้ตั้งแต่ปีธันวาคม ๒๕๕๗ ถึง ธันวาคม ๒๕๖๕ รวมระยะเวลา ๙ ปี ณ ๒๐ กันยายน ๒๕๖๖ สำนักงานสหกรณ์จังหวัดสมุทรปราการแจ้งสหกรณ์ให้ส่งเอกสารงบการเงินพร้อมทั้งเอกสารประกอบการบันทึกบัญชี ให้ผู้สอบบัญชีสหกรณ์ภายใน ๙๐ วัน นับแต่ได้รับหนังสือ
๒	สหกรณ์เคหสถานแสนสุข จำกัด	สหกรณ์พบข้อบกพร่องกรณีเจ้าหน้าที่สหกรณ์ปลอมแปลงเอกสาร เมื่อปี ๒๕๕๕ มูลค่าความเสียหาย จำนวน ๗๘๐,๒๗๑.๘๒ บาท สหกรณ์ฯ พ้องศาลเพื่อดำเนินคดี และศาลพิพากษาให้มีผู้รับผิดชอบจำนวน ๖ คน ในปัจจุบันได้รับชำระแล้ว ๔๓๐,๒๗๑.๕๗ บาท คงเหลือ ๓๕๐,๐๐๐ บาท
๓	สหกรณ์เคหสถานมีสุข จำกัด	สหกรณ์พบข้อบกพร่องกรณีเจ้าหน้าที่สหกรณ์ปลอมแปลงเอกสาร เมื่อปี ๒๕๖๒ มูลค่าความเสียหาย จำนวน ๒๐๙,๐๘๔.๓๒ บาท สหกรณ์ฯ พ้องศาลเพื่อดำเนินคดี และศาล

		พิพากษาให้มีผู้รับผิดชอบจำนวน ๑ คน ในปัจจุบันได้รับชำระแล้ว ๙๗,๐๐๐ บาท คงเหลือ ๑๑๒,๐๘๔.๓๒ บาท
๔	สหกรณ์ออมทรัพย์วิภาบอลล์ จำกัด	สหกรณ์พบข้อบกพร่องกรณีเจ้าหน้าที่สหกรณ์ปลอมแปลงเอกสาร เมื่อปี ๒๕๕๙ มูลค่าความเสียหาย จำนวน ๑๑๒๑,๙๕๓.๕๓ บาท สหกรณ์ฯ แจ้งความดำเนินคดีปัจจุบันคดีอยู่ในชั้นพนักงานสอบสวน และพนักงานสอบสวนอยู่ระหว่างเชิญผู้มีส่วนเกี่ยวข้องเข้าให้ปากคำ
๕	สหกรณ์ออมทรัพย์ศรีสำอาง ซัพพลายเออร์ จำกัด	สหกรณ์พบข้อบกพร่องกรณีกรรมการสหกรณ์ปลอมแปลงเอกสารสัญญาเงินกู้สหกรณ์ เมื่อปี ๒๕๖๒ มูลค่าความเสียหาย จำนวน ๓,๕๔๙,๐๐๐ บาท สหกรณ์ฯ ฟ้องศาลเพื่อดำเนินคดีและศาลพิพากษาให้มีผู้รับผิดชอบจำนวน ๓ คน ซึ่งในปัจจุบันกรรมการที่รับผิดชอบความเสียหายยื่นอุทธรณ์ต่อศาลอุทธรณ์ และคดีอยู่ระหว่างการพิจารณา
๖	สหกรณ์ออมทรัพย์เอส วาย เค จำกัด	สหกรณ์พบข้อบกพร่องกรณีลูกหนี้เงินยืมตรงเพื่อนำไปซื้อขายลดเช็ค เมื่อปี ๒๕๕๘ มูลค่าความเสียหาย จำนวน ๒,๒๒๒,๒๘๖ บาท มีผู้รับผิดชอบจำนวน ๑ คน ได้รับชำระแล้ว จำนวน ๑,๐๑๕,๒๒๑.๕๒ บาท คงเหลือ ๑,๒๐๗,๐๖๕.๔๘ บาท คณะกรรมการดำเนินการสหกรณ์มีมติให้ผู้รับผิดชอบทำสัญญารับสภาพหนี้เมื่อวันที่ ๒๐ มิถุนายน ๒๕๖๖ โดยกำหนดชำระ ๖๐ งวด สำนักงานสหกรณ์จังหวัดสมุทรปราการแจ้งคณะกรรมการฯ เรียกหลักประกันให้ครอบคลุมภาระหนี้และทบทวนสัญญารับสภาพหนี้ทุก ๆ ๒ ปี
๗	สหกรณ์การเกษตรบางบ่อ จำกัด	สหกรณ์พบข้อบกพร่องกรณีสินค้าขาดบัญชี เมื่อปี ๒๕๕๘ มูลค่าความเสียหาย จำนวน ๖๙๖,๕๒๕ บาท อยู่ในความรับผิดชอบของเจ้าหน้าที่การตลาด ต่อมาสหกรณ์ฟ้องดำเนินคดีทั้งคดีแพ่งและคดีอาญา ต่อมาศาลยกฟ้องเนื่องจากเอกสารหลักฐานไม่เพียงพอ เมื่อ ๒๐ กันยายน ๒๕๖๖ สำนักงานสหกรณ์จังหวัดสมุทรปราการ แจ้งสหกรณ์ให้หาแนวทางแก้ไขข้อบกพร่อง พร้อมทั้งรายงานผลมายังสำนักงานสหกรณ์จังหวัดฯ ภายใน ๓๐ วัน นับแต่ได้รับหนังสือ
๘	สหกรณ์ออมทรัพย์ไทยบริติช จำกัด	สหกรณ์พบข้อบกพร่องกรณีเจ้าหน้าที่สหกรณ์ปลอมแปลงเช็คสั่งจ่าย เมื่อปี ๒๕๖๕ มูลค่าความเสียหาย จำนวน ๖,๓๔๗,๓๙๓.๕๖ บาท มีผู้รับผิดชอบ จำนวน ๑ คน ซึ่งสหกรณ์ฯ ฟ้องศาลเพื่อดำเนินคดี และศาลพิพากษาให้จำคุกโดยไม่รอลงอาญา

๒.๓) การจัดประชุมคณะกรรมการระดับจังหวัดแก้ไขปัญหาในการดำเนินงานของสหกรณ์และกลุ่มเกษตรกรที่มีข้อบกพร่อง (จกบ.)

ครั้งที่ ๑

วันพุธที่ ๒๘ ธันวาคม ๒๕๖๖ นางปารณีย์ ลมกิง สหกรณ์จังหวัดสมุทรปราการ เป็นประธานในการประชุมคณะกรรมการระดับจังหวัดแก้ไขปัญหาในการดำเนินงานของสหกรณ์และกลุ่มเกษตรกรที่มีข้อบกพร่อง ครั้งที่ ๑/๒๕๖๖ เพื่อประมวลข้อบกพร่องและแนะนำในการดำเนินการแก้ไขข้อบกพร่องของสหกรณ์ โดยมีหัวหน้าสำนักงานตรวจบัญชีสหกรณ์สมุทรปราการ ผู้อำนวยการกลุ่มจัดตั้งและส่งเสริมสหกรณ์, ผู้อำนวยการกลุ่มส่งเสริมและพัฒนาธุรกิจสหกรณ์, ผู้อำนวยการกลุ่มส่งเสริมและพัฒนาการบริหารจัดการสหกรณ์, ผู้อำนวยการกลุ่มส่งเสริมสหกรณ์ ๑, ผู้อำนวยการกลุ่มส่งเสริมสหกรณ์ ๒ และเจ้าหน้าที่ส่งเสริมสหกรณ์ ร่วมการพิจารณาการแก้ไขปัญหาในการดำเนินงานของสหกรณ์และกลุ่มเกษตรกร ณ ห้องประชุมสำนักงานสหกรณ์จังหวัดสมุทรปราการ



ครั้งที่ ๒

วันพุธที่ ๒๒ มีนาคม ๒๕๖๖ นางปารณีย์ ลมกิง สหกรณ์จังหวัดสมุทรปราการ เป็นประธานในการประชุมคณะกรรมการระดับจังหวัดแก้ไขปัญหาในการดำเนินงานของสหกรณ์และกลุ่มเกษตรกรที่มีข้อบกพร่อง ครั้งที่ ๒/๒๕๖๖ เพื่อประมวลข้อบกพร่องและแนะนำในการดำเนินการแก้ไขข้อบกพร่องของสหกรณ์ โดยมีหัวหน้าสำนักงานตรวจบัญชีสหกรณ์สมุทรปราการ ผู้อำนวยการกลุ่ม WE ARE HOPE เรา คือ ความหวังของเกษตรกร สำนักงานสหกรณ์จังหวัดสมุทรปราการ

จัดตั้งและส่งเสริมสหกรณ์, ผู้อำนวยการกลุ่มส่งเสริมและพัฒนาธุรกิจสหกรณ์, ผู้อำนวยการกลุ่มส่งเสริมและการพัฒนาการบริหารการจัดการสหกรณ์, ผู้อำนวยการกลุ่มส่งเสริมสหกรณ์ ๑, ผู้อำนวยการกลุ่มส่งเสริมสหกรณ์ ๒ และ เจ้าหน้าที่ส่งเสริมสหกรณ์ ร่วมการพิจารณาการแก้ไขปัญหาในการดำเนินงานของสหกรณ์และกลุ่มเกษตรกร ณ ห้องประชุมสำนักงานสหกรณ์จังหวัดสมุทรปราการ



ครั้งที่ ๓

วันพุธที่ ๒๗ มิถุนายน ๒๕๖๖ นางปารณีย์ ลมกิง สหกรณ์จังหวัดสมุทรปราการ เป็นประธานในการประชุมคณะทำงานระดับจังหวัดแก้ไขปัญหาในการดำเนินงานของสหกรณ์และกลุ่มเกษตรกรที่มีข้อบกพร่อง ครั้งที่ ๓/๒๕๖๖ เพื่อประมวลข้อบกพร่องและแนะนำในการดำเนินการแก้ไขข้อบกพร่องของสหกรณ์ โดยมีหัวหน้าสำนักงานตรวจบัญชีสหกรณ์สมุทรปราการ ผู้อำนวยการกลุ่มจัดตั้งและส่งเสริมสหกรณ์, ผู้อำนวยการกลุ่มส่งเสริมและพัฒนาธุรกิจสหกรณ์, ผู้อำนวยการกลุ่มส่งเสริมและการพัฒนาการบริหารการจัดการสหกรณ์, ผู้อำนวยการกลุ่มส่งเสริมสหกรณ์ ๑, ผู้อำนวยการกลุ่มส่งเสริมสหกรณ์ ๒ และ เจ้าหน้าที่ส่งเสริมสหกรณ์ ร่วมการพิจารณาการแก้ไขปัญหาในการดำเนินงานของสหกรณ์และกลุ่มเกษตรกร ณ ห้องประชุมสำนักงานสหกรณ์จังหวัดสมุทรปราการ



ครั้งที่ ๔

วันพุธที่ ๑๗ สิงหาคม ๒๕๖๖ นางปารณีย์ ลมกิ่ง สหกรณ์จังหวัดสมุทรปราการ เป็นประธานในการประชุมคณะทำงานระดับจังหวัดแก้ไขปัญหาในการดำเนินงานของสหกรณ์และกลุ่มเกษตรกรที่มีข้อบกพร่อง ครั้งที่ ๔/๒๕๖๖ เพื่อประมวลข้อบกพร่องและแนะนำในการดำเนินการแก้ไขข้อบกพร่องของสหกรณ์ โดยมีหัวหน้าสำนักงานตรวจบัญชีสหกรณ์สมุทรปราการ ผู้อำนวยการกลุ่มจัดตั้งและส่งเสริมสหกรณ์, ผู้อำนวยการกลุ่มส่งเสริมและพัฒนาธุรกิจสหกรณ์, ผู้อำนวยการกลุ่มส่งเสริมและพัฒนาการบริหารการจัดการสหกรณ์, ผู้อำนวยการกลุ่มส่งเสริมสหกรณ์ ๑, ผู้อำนวยการกลุ่มส่งเสริมสหกรณ์ ๒ และเจ้าหน้าที่ส่งเสริมสหกรณ์ ร่วมการพิจารณาการแก้ไขปัญหาในการดำเนินงานของสหกรณ์และกลุ่มเกษตรกร ณ ห้องประชุมสำนักงานสหกรณ์จังหวัดสมุทรปราการ



ภาพประกอบกิจกรรมเด่น ในรอบปี ๒๕๖๖

การเข้าตรวจการสหกรณ์ออมทรัพย์โรงพยาบาลบางบ่อ จำกัด

เมื่อวันที่ ๑๘ - ๑๙ มกราคม ๒๕๖๖

ณ ที่ทำการสหกรณ์ออมทรัพย์โรงพยาบาลบางบ่อ จำกัด



การเข้าตรวจการสหกรณ์ออมทรัพย์สยามซีเนเตอร์ จำกัด

เมื่อวันที่ ๘ กุมภาพันธ์ ๒๕๖๖

ณ ที่ทำการสหกรณ์ออมทรัพย์สยามซีเนเตอร์ จำกัด



การเข้าตรวจการสหกรณ์ออมทรัพย์อินเทอร์เน็ต จำกัด
เมื่อวันที่ ๑๔ กุมภาพันธ์ ๒๕๖๖
ณ ที่ทำการสหกรณ์ออมทรัพย์อินเทอร์เน็ต จำกัด



การเข้าตรวจการสหกรณ์เคหสถานพลาสติกบางป่อ จำกัด
เมื่อวันที่ ๒๘ - ๒๙ มีนาคม ๒๕๖๖
ณ ที่ทำการสหกรณ์เคหสถานพลาสติกบางป่อ จำกัด



การเข้าตรวจการสหกรณ์เคหสถานแสงตะวัน จำกัด
เมื่อวันที่ ๓๐ - ๓๑ มีนาคม ๒๕๖๖
ณ ที่ทำการสหกรณ์เคหสถานแสงตะวัน จำกัด



การเข้าตรวจการสหกรณ์เครดิตยูเนียนปากปลัดสามัคคี จำกัด
เมื่อวันที่ ๑๕ - ๑๖ มิถุนายน ๒๕๖๖
ณ ที่ทำการสหกรณ์เครดิตยูเนียนปากปลัดสามัคคี จำกัด



WE ARE HOPE เรา คือ ความหวังของเกษตรกร
สำนักงานสหกรณ์จังหวัดสมุทรปราการ

การเข้าตรวจการสหกรณ์บริการเอื้ออาทรเพชารักษ์ ๑ จำกัด
เมื่อวันที่ ๒๐ มิถุนายน ๒๕๖๖
ณ ที่ทำการสหกรณ์บริการเอื้ออาทรเพชารักษ์ ๑ จำกัด



การเข้าตรวจการสหกรณ์ออมทรัพย์ทีเอสเอ และทีเอ็มบีพี จำกัด
เมื่อวันที่ ๒๒ มิถุนายน ๒๕๖๖
ณ ที่ทำการสหกรณ์ออมทรัพย์ทีเอสเอ และทีเอ็มบีพี จำกัด



การเข้าตรวจการสหกรณ์ออมทรัพย์บริษัทอิชูซุมอเตอร์ (ประเทศไทย) จำกัด
เมื่อวันที่ ๘-๙ มิถุนายน ๒๕๖๖
ณ ที่ทำการสหกรณ์ออมทรัพย์บริษัทอิชูซุมอเตอร์ (ประเทศไทย) จำกัด



WE ARE HOPE เรา คือ ความหวังของเกษตรกร
สำนักงานสหกรณ์จังหวัดสมุทรปราการ

การเข้าตรวจการสหกรณ์เคหสถานเครือข่ายสลัมพระราม ๓ จำกัด
เมื่อวันที่ ๒๘ มิถุนายน ๒๕๖๖
ณ ที่ทำการสหกรณ์เคหสถานเครือข่ายสลัมพระราม ๓ จำกัด



การเข้าตรวจการสหกรณ์เครดิตยูเนียนบางพลีรวมใจ จำกัด
เมื่อวันที่ ๔ กรกฎาคม ๒๕๖๖
ณ ที่ทำการสหกรณ์เครดิตยูเนียนบางพลีรวมใจ จำกัด



การเข้าตรวจการสหกรณ์การเกษตรสาขา จำกัด
เมื่อวันที่ ๒๔ กรกฎาคม ๒๕๖๖
ณ ที่ทำการสหกรณ์การเกษตรสาขา จำกัด



๒.๔ การชำระบัญชีสหกรณ์/กลุ่มเกษตรกร

● กลุ่มเป้าหมายพื้นที่เป้าหมายดำเนินการ

สหกรณ์และกลุ่มเกษตรกรอยู่ในสถานะเลิกที่อยู่ระหว่างชำระบัญชี จำนวนทั้งสิ้น ๑๙ แห่ง

๑. วัตถุประสงค์ของงาน/โครงการ

เพื่อให้การดำเนินงานชำระบัญชีสหกรณ์และกลุ่มเกษตรกรที่อยู่ในสถานะเลิกสำเร็จเรียบร้อยไปตามกระบวนการขั้นตอนของการชำระบัญชี ตามกฎหมายสหกรณ์ รวมทั้งคำสั่งและคำแนะนำนายทะเบียนสหกรณ์

๒. ตัวชี้วัดความสำเร็จของการดำเนินงานโครงการ

สหกรณ์และกลุ่มเกษตรกรทั้งหมดที่อยู่ระหว่างชำระบัญชี สามารถถอนชื่อได้ (ไม่รวมสหกรณ์และกลุ่มเกษตรกรที่อยู่ในขั้นตอนที่ ๖ (คดี))

๓. ผลสัมฤทธิ์/ผลประโยชน์ที่คาดว่าจะได้รับจากการดำเนินโครงการ

ผู้ชำระบัญชีสหกรณ์และกลุ่มเกษตรกรแต่ละแห่งดำเนินการชำระบัญชีตามขั้นตอนที่กำหนด ตามคู่มือการชำระบัญชี กฎหมาย ระเบียบ คำสั่ง และคำแนะนำนายทะเบียนสหกรณ์ที่เกี่ยวข้อง

๔. งบประมาณที่ได้รับในปีงบประมาณ พ.ศ. ๒๕๖๖

ประเภทรายจ่าย	งบประมาณที่ได้รับ	ผลเบิกจ่าย	ร้อยละ
ค่าใช้จ่าย			
- ชำระบัญชีสหกรณ์/กลุ่มเกษตรกร	๓,๐๐๐	๓,๐๐๐	๑๐๐

● ผลการดำเนินงานโครงการ

กิจกรรมหรือขั้นตอนการดำเนินงานที่หน่วยงานได้ดำเนินการ

- ๑) วางแผนการชำระบัญชีสหกรณ์และกลุ่มเกษตรกรในระบบ CPS เป็นรายแห่ง
- ๒) เจ้าหน้าที่ผู้ได้รับมอบหมายเป็นผู้ชำระบัญชีลงพื้นที่เพื่อปฏิบัติงานตามแผนงานที่กำหนด
- ๓) รายงานผลการปฏิบัติงานในระบบ CPS และในที่ประชุมประจำเดือนของสำนักงานสหกรณ์จังหวัดสมุทรปราการ
- ๔) ติดตามผลการชำระบัญชีส่งเสริมสหกรณ์และกลุ่มเกษตรกร

สรุปผลการดำเนินงาน/โครงการ

- **เชิงปริมาณ** : สหกรณ์และกลุ่มเกษตรกรดำเนินการตามขั้นตอนของการชำระบัญชีสามารถถอนชื่อได้ ๔ แห่ง

๑) สหกรณ์บริการสุวรรณภูมิหนองปรือ จำกัด ถอนชื่อเมื่อวันที่ ๒๗ ธ.ค. ๒๕๖๕

๒) สหกรณ์ออมทรัพย์รวมใจไทย เค เค จำกัด ถอนชื่อเมื่อวันที่ ๑๓ ก.ค. ๒๕๖๖

- **เชิงคุณภาพ** : ผู้ชำระบัญชีสหกรณ์และกลุ่มเกษตรกรแต่ละแห่งดำเนินการชำระบัญชีตามขั้นตอนที่กำหนดตามคู่มือการชำระบัญชี กฎหมาย ระเบียบ คำสั่ง และคำแนะนำนายทะเบียนสหกรณ์ที่เกี่ยวข้อง

รายชื่อสหกรณ์/กลุ่มเกษตรกรที่อยู่ระหว่างชำระบัญชี ณ วันที่ ๓๐ กันยายน ๒๕๖๖
(ไม่รวมสหกรณ์และกลุ่มเกษตรกรที่อยู่ในขั้นตอนที่ ๖ (คดีล้มละลาย))

ที่	สหกรณ์/ กลุ่มเกษตรกร	ชั้น ที่	ผลการปฏิบัติงานอยู่ขั้นตอน ณ วันที่ ๓๐ กันยายน ๒๕๖๖
๑	สหกรณ์ออมทรัพย์ยูนิไทย จำกัด	๓	ส่งงบการเงินให้ผู้สอบบัญชีอยู่ระหว่างตรวจสอบ
๒	สหกรณ์ออมทรัพย์เค.ซี.อี.ไอ จำกัด	๓	ส่งงบการเงินให้ผู้สอบบัญชีอยู่ระหว่างตรวจสอบ
๓	สหกรณ์ออมทรัพย์ไทยบรรจุกิจภัณฑ์และการพิมพ์ จำกัด	๓	ผู้สอบบัญชีให้แก่ขงบการเงิน
๔	สหกรณ์บริการเลคไซดีวิลล่า ๒ จำกัด	๓	อยู่ระหว่างการแก้ไขงบการเงินส่งผู้สอบบัญชี
๕	สหกรณ์ออมทรัพย์เซนจูรี่เท็กซ์ไทล์ จำกัด	๓	อยู่ระหว่างการขอเอกสารประกอบงบการเงิน
๖	สหกรณ์ออมทรัพย์อีเทอนัลพลาสติก จำกัด	๓	ส่งงบการเงินให้ผู้สอบบัญชีอยู่ระหว่างตรวจสอบ
๗	กลุ่มเกษตรกรทำประมงปากน้ำ	๓	ผู้สอบบัญชีให้แก่ขงบการเงิน ณ วันที่เลิกสหกรณ์
๘	สหกรณ์บริการเอื้ออาทรสมุทรปราการ ๑ จำกัด	๓	อยู่ระหว่างการแก้ไขงบการเงินส่งผู้สอบบัญชี
๙	สหกรณ์บริการเอื้ออาทรแพรรักษา ๒ จำกัด	๓	ส่งงบการเงินให้ผู้สอบบัญชีอยู่ระหว่างตรวจสอบ
๑๐	สหกรณ์บริการเอื้ออาทรบางโฉลง จำกัด	๓	ส่งงบการเงินให้ผู้สอบบัญชีอยู่ระหว่างตรวจสอบ
๑๑	สหกรณ์ออมทรัพย์ดอนโมชั่น จำกัด	๔	อยู่ระหว่างดำเนินการเสนอนายทะเบียนรับรองงบ การเงิน
๑๒	สหกรณ์เครดิตยูเนียนสิ่งทอหลักี่ ๓ จำกัด	๖	อยู่ระหว่างดำเนินการจัดการทรัพย์สิน
๑๓	สหกรณ์ออมทรัพย์คริสตัล จำกัด	๖	อยู่ระหว่างดำเนินการจัดการทรัพย์สิน
๑๔	สหกรณ์บริการเคหะด่านสำโรง จำกัด	๖	อยู่ระหว่างดำเนินการจัดการทรัพย์สิน
๑๕	สหกรณ์ออมทรัพย์สุขภาพไทย จำกัด	๖	อยู่ระหว่างดำเนินการจัดการทรัพย์สิน
๑๖	สหกรณ์เครดิตยูเนียนเมืองใหม่บางพลี จำกัด	๗	ส่งรายงานการชำระบัญชีอยู่ระหว่างตรวจสอบ
๑๗	สหกรณ์ออมทรัพย์พนักงานในเครือสหยูเนียนบางปู จำกัด	๗	ส่งรายงานการชำระบัญชีอยู่ระหว่างตรวจสอบ

• ปัญหา อุปสรรค

ปัญหาอุปสรรคในการชำระบัญชี ส่วนใหญ่จะพบในขั้นตอนการจัดทำงบการเงิน ณ วันเลิกสหกรณ์ ซึ่งเอกสารที่ผู้ชำระบัญชีได้รับมอบจะไม่สมบูรณ์ สูญหาย รวมถึงเอกสารประกอบการเบิกจ่ายต่าง ๆ

๑. สหกรณ์ที่อยู่ในขั้นตอนการจัดทำงบการเงิน ณ วันเลิกสหกรณ์ ผู้ชำระบัญชีได้รับมอบเอกสารไม่สมบูรณ์ มีเอกสารประกอบการเบิกจ่ายสูญหาย

๒. อยู่ระหว่างการขอหนังสือยืนยันยอดและ Bank statement ของสหกรณ์ที่เลิกเป็นระยะเวลานาน

๓. สหกรณ์ที่อยู่ระหว่างกระบวนการจัดการทรัพย์สิน มีความจำเป็นต้องใช้ระยะเวลาในการเก็บหนี้หรือจำหน่ายสินทรัพย์ของสหกรณ์
๔. ผู้ชำระบัญชีที่เป็นบุคคลภายนอกไม่เข้าใจกระบวนการและขั้นตอนการชำระบัญชีของสหกรณ์
๕. สหกรณ์อยู่ในขั้นตอนการฟ้องร้องและดำเนินคดี

- **แนวทางแก้ไข หรือข้อเสนอแนะ**

ทำงานด้านการชำระบัญชีโดยบูรณาการร่วมกับสำนักงานตรวจบัญชีสหกรณ์โดยประสานกับผู้สอบบัญชีโดยตรงเพื่อร่วมกันแก้ไขปัญหาเพื่อให้สามารถจัดทางการเงิน ณ วันที่เลิกสหกรณ์และกลุ่มเกษตรกรได้

๓) งานส่งเสริมสหกรณ์และกลุ่มเกษตรกรให้ผ่านเกณฑ์มาตรฐานของกรมส่งเสริมสหกรณ์

สำนักงานสหกรณ์จังหวัดสมุทรปราการได้ดำเนินการส่งเสริมพัฒนาสหกรณ์และกลุ่มเกษตรกรสู่มาตรฐาน ดังนี้

กระบวนการพัฒนาและส่งเสริมสหกรณ์ให้ผ่านหลักเกณฑ์มาตรฐานสหกรณ์

๑. ศึกษาวิเคราะห์สาเหตุการไม่ผ่านมาตรฐานสหกรณ์ และแนวทางแก้ไข

โดยการวิเคราะห์สาเหตุการไม่ผ่านมาตรฐานร่วมกับสหกรณ์ เพื่อให้ทราบสาเหตุที่แท้จริงของสหกรณ์ที่ไม่ผ่านมาตรฐาน และนำข้อมูลมาจัดทำแผนพัฒนาแบบมีส่วนร่วม

๒. จัดทำแผนการพัฒนาสหกรณ์แบบมีส่วนร่วม

๒.๑ โดยในขั้นตอนแรกเจ้าหน้าที่ส่งเสริมต้องเข้าไปให้ความรู้เกี่ยวกับหลักเกณฑ์มาตรฐานประโยชน์ที่สหกรณ์จะได้รับจากการจัดมาตรฐาน รวมทั้งแลกเปลี่ยนเรียนรู้สาเหตุที่แท้จริงของสหกรณ์ที่ไม่ผ่านมาตรฐาน ร่วมกับคณะกรรมการและฝ่ายจัดการสหกรณ์ โดยหาข้อสรุปร่วมกันและนำไปกำหนดวิธีการแก้ไขปัญหาในขั้นตอนต่อไป

๒.๒ เจ้าหน้าที่ส่งเสริมสหกรณ์ คณะกรรมการและฝ่ายจัดการสหกรณ์ต้องร่วมกันหาวิธีการและเสนอทางเลือกในการพัฒนาสหกรณ์ให้ผ่านมาตรฐาน โดยกำหนดเป้าหมาย กิจกรรม ลำดับความสำคัญของการพัฒนาให้ผ่านมาตรฐานเป็นรายข้อ และจัดทำแผนตามความยากง่ายในแต่ละข้อ

- ๒.๓ ทุกฝ่ายในสหกรณ์ต้องร่วมกันกำหนดแนวทางปฏิบัติตามแผนโดยผ่านการยอมรับจากทุกฝ่าย

๓. การบูรณาการงานโครงการของทุกหน่วยงานเพื่อสนับสนุนให้สหกรณ์ผ่านเกณฑ์มาตรฐานในแต่ละข้อ

๔. การจัดการองค์ความรู้เรื่องมาตรฐานสหกรณ์ โดยจัดเวทีแลกเปลี่ยนเรียนรู้ระหว่างสหกรณ์

สรุปผลการจัดมาตรฐาน สำนักงานสหกรณ์จังหวัดสมุทรปราการ

ที่	ประเภท	จำนวนสหกรณ์ ที่สำรวจ (แห่ง)	ไม่นำมาจัดมาตรฐาน (แห่ง)			นำมาจัด มาตรฐาน	ผลการจัดมาตรฐาน (แห่ง)	
			ไม่ครบ ๒ ปี	หยุด	ชำระบัญชี		ผ่าน	ไม่ผ่าน
๑	สหกรณ์การเกษตร	๔	-	-	-	๔	๓	๑
๒	สหกรณ์ประมง	-	-	-	-	-	-	-
๓	สหกรณ์นิคม	๑	-	-	-	๑	๑	-
๔	สหกรณ์ออมทรัพย์	๑๐๕	๔	-	๑๐	๙๑	๘๖	๕
๕	สหกรณ์ร้านค้า	๑	-	-	-	๑	๑	-
๖	สหกรณ์บริการ	๔๗	-	-	๕	๔๒	๒๐	๒๒
๗	สหกรณ์เครดิตยูเนียน	๑๖	-	-	๑	๑๕	๑๒	๓
รวม		๑๗๔	๔	-	๑๖	๑๕๔	๑๒๓	๓๑

แบบรายงานสรุปผลการจัดมาตรฐานกลุ่มเกษตรกร ประจำปี พ.ศ. ๒๕๖๖

สำนักงานสหกรณ์จังหวัดสมุทรปราการ

ข้อมูล ณ วันที่ ๑ กันยายน ๒๕๖๖

ที่	ประเภทอาชีพกลุ่มเกษตรกร	จำนวนทั้งหมด (กลุ่ม)	นำมาจัดมาตรฐาน (กลุ่ม)	ผ่านมาตรฐาน (กลุ่ม)		ต่ำกว่ามาตรฐาน (กลุ่ม)	หมายเหตุ
				รักษา มาตรฐานเดิม	ผลักดัน ให้ผ่านมาตรฐาน		
๑	กลุ่มเกษตรกรทำนา	๑	๑	๑	๐	๐	
๒	กลุ่มเกษตรกรทำสวน	๑	๑	๐	๐	๑	
๓	กลุ่มเกษตรกรทำไร่	๐	๐	๐	๐	๐	
๔	กลุ่มเกษตรกรเลี้ยงสัตว์	๐	๐	๐	๐	๐	
๕	กลุ่มเกษตรกรประมง	๑	๐	๐	๐	๐	
๖	กลุ่มเกษตรกรอื่นๆ	๐	๐	๐	๐	๐	
รวม		๓	๒	๑	๐	๑	

รายงานสรุปผลการจัดระดับชั้นสหกรณ์ ประจำปีงบประมาณ พ.ศ. ๒๕๖๖ (ข้อมูล ณ วันที่ ๓๑ สิงหาคม ๒๕๖๖)

ข้อมูลของสหกรณ์ตามเกณฑ์การจัดระดับความเข้มแข็ง

สำนักงานสหกรณ์จังหวัดสมุทรปราการ มีสหกรณ์รวมทั้งสิ้น ๑๗๕ แห่ง (ข้อมูลจากกลุ่มจัดตั้งและส่งเสริมสหกรณ์ ณ วันที่ ๓๑ สิงหาคม ๒๕๖๖) แบ่งเป็น สหกรณ์ที่อยู่ในสถานะดำเนินธุรกิจจำนวน ๑๕๘ แห่ง และอยู่ในสถานะเลิก (อยู่ระหว่างชำระบัญชี) จำนวน ๑๗ แห่ง ซึ่งนำมาจัดระดับความเข้มแข็ง จำนวน ๑๕๔ แห่ง (ไม่รวมสหกรณ์ที่ตั้งใหม่ จำนวน ๔ แห่ง คือ สหกรณ์ออมทรัพย์เดลต้าอิลเลคทรอนิกส์ (ประเทศไทย) จำกัด สหกรณ์ออมทรัพย์ตำรวจท่องเที่ยว จำกัด สหกรณ์ออมทรัพย์สตาร์เฟล็กซ์ (มหาชน) จำกัด และสหกรณ์ออมทรัพย์กลุ่มโรงพยาบาลจุฬารัตน์ จำกัด) ซึ่งมีข้อมูลตามเกณฑ์การประเมินความเข้มแข็งสหกรณ์ทั้ง ๔ มิติ ดังนี้

มิติที่ ๑ ความสามารถในการให้บริการสมาชิก

ตัวชี้วัดที่ ๑.๑ อัตราส่วนของสมาชิกที่มีส่วนร่วมในการดำเนินธุรกิจกับสหกรณ์

ตัวชี้วัดที่ ๑.๒ ผลการดำเนินงานในรอบสองปีบัญชีย้อนหลัง สหกรณ์ต้องมีการจัดสรรกำไรสุทธิและจ่ายทุนสวัสดิการหรือทุนสาธารณประโยชน์ เว้นแต่มีอุปบัติภัย ภัยธรรมชาติ หรือโรคระบาดจนเกิดความเสียหายต่อสมาชิกและสหกรณ์โดยรวม

ตัวชี้วัดที่ ๑.๓ จำนวนประเภทธุรกิจที่สหกรณ์ดำเนินงาน (เฉพาะสหกรณ์ภาคการเกษตร)

มิติที่ ๒ ประสิทธิภาพในการดำเนินธุรกิจ

ด้านที่ ๑ ความเข้มแข็งทางด้านเงินทุน

- ๑) อัตราส่วนหนี้สินต่อทุน
- ๒) อัตราส่วนทุนสำรองต่อสินทรัพย์

ด้านที่ ๒ ผลตอบแทนของสินทรัพย์

- ๑) อัตราผลตอบแทนต่อสินทรัพย์

ด้านที่ ๓ ประสิทธิภาพในการดำเนินงาน

- ๑) อัตราค่าใช้จ่ายดำเนินงานต่อกำไร (ก่อนหักค่าใช้จ่ายในการดำเนินงาน)

ด้านที่ ๔ สภาพคล่องทางการเงิน

- ๑) อัตราส่วนทุนหมุนเวียน
- ๒) อัตราลูกหนี้ระยะสั้นที่ชำระหนี้ได้ตามกำหนด

มิติที่ ๓ ประสิทธิภาพในการจัดการองค์กร

ด้านที่ ๑ การใช้เทคโนโลยีการบัญชีในการบริหารจัดการ

ด้านที่ ๒ การควบคุมภายใน

- ส่วนที่ ๑ สภาพแวดล้อมการควบคุม
- ส่วนที่ ๒ ความเสี่ยงและกิจกรรมควบคุม
- ส่วนที่ ๓ ระบบข้อมูลสารสนเทศและการสื่อสาร
- ส่วนที่ ๔ ระบบการติดตามและประเมินผล

มิติที่ ๔ ประสิทธิภาพของการบริหารงาน

WE ARE HOPE เรา คือ ความหวังของเกษตรกร

สำนักงานสหกรณ์จังหวัดสมุทรปราการ

ตัวชี้วัดที่ ๔.๑ ผลการดำเนินงานของสหกรณ์ต้องไม่มีการฝ่าฝืนระเบียบ คำสั่งนายทะเบียน ข้อกฎหมาย จนก่อให้เกิดข้อบกพร่องในการดำเนินงาน หรือเกิดการทุจริตในสหกรณ์ หรือได้ดำเนินการแก้ไขแล้วเสร็จ

ตัวชี้วัดที่ ๔.๒ ผลการดำเนินงานสหกรณ์ในรอบสองปีบัญชีย้อนหลัง มีผลการดำเนินงานไม่ขาดทุน เว้นแต่มีอุบัติเหตุ ภัยธรรมชาติ หรือโรคระบาดจนเกิดความเสียหายต่อสมาชิกและสหกรณ์โดยรวม

ตัวชี้วัดที่ ๔.๓ ผลการดำเนินงานในรอบปีบัญชีสุดท้าย สหกรณ์จัดทำงบการเงินแล้วเสร็จ และส่งให้ผู้สอบบัญชีตรวจสอบแล้วนำเสนอเพื่ออนุมัติ

ตัวชี้วัดที่ ๔.๔ สหกรณ์จัดจ้างเจ้าหน้าที่ปฏิบัติงานประจำรับผิดชอบดำเนินงานและธุรกิจของสหกรณ์ หากไม่มีการจัดจ้างต้องมีกรรมการดำเนินการหรือสมาชิกที่ได้รับมอบหมายให้ปฏิบัติหน้าที่ประจำ

จากผลข้อมูลตามเกณฑ์การจัดระดับความเข้มแข็งสหกรณ์ทั้ง ๔ เกณฑ์ สรุปผลการจัดระดับชั้นสหกรณ์ ประจำปีงบประมาณ พ.ศ. ๒๕๖๖ ข้อมูล ณ วันที่ ๓๑ สิงหาคม ๒๕๖๖ ดังนี้

๑) ผลการจัดระดับชั้นสหกรณ์ ประจำปีงบประมาณ พ.ศ. ๒๕๖๕ ข้อมูล ณ วันที่ ๓๑ สิงหาคม ๒๕๖๕ ในภาพรวม เปรียบเทียบกับผลการจัดระดับชั้นสหกรณ์ ข้อมูล ณ วันที่ ๓๑ สิงหาคม ๒๕๖๖

ระดับชั้น	ระดับชั้นสหกรณ์ ข้อมูล ณ วันที่ ๓๑ สิงหาคม ๒๕๖๕		ระดับชั้นสหกรณ์ ข้อมูล ณ วันที่ ๓๑ สิงหาคม ๒๕๖๖	
	แห่ง	ร้อยละ	แห่ง	ร้อยละ
ชั้น ๑	๖๒	๓๖.๐๕	๘๐	๕๑.๙๕
ชั้น ๒	๙๒	๕๓.๔๙	๓๐	๑๙.๔๘
ชั้น ๓	๖	๓.๕๙	๔๔	๒๘.๕๗
ชั้น ๔ (ชำระบัญชี)	๑๒	๖.๘๘		
รวม	๑๗๒	๑๐๐	๑๕๔	๑๐๐

ตารางที่ ๑ ผลการจัดระดับชั้นสหกรณ์ ประจำปีงบประมาณ พ.ศ. ๒๕๖๕ ข้อมูล ณ วันที่ ๓๑ สิงหาคม ๒๕๖๕ ในภาพรวมเปรียบเทียบกับผลการจัดระดับชั้นสหกรณ์ ข้อมูล ณ วันที่ ๓๑ สิงหาคม ๒๕๖๖

จากตารางข้างต้น พบว่า ผลการจัดระดับชั้นสหกรณ์ประจำปีงบประมาณ พ.ศ. ๒๕๖๖ ข้อมูล ณ วันที่ ๓๑ สิงหาคม ๒๕๖๖ มีสหกรณ์ที่มีความเข้มแข็งอยู่ในชั้น ๑ และชั้น ๒ จำนวน ๑๑๐ แห่ง (คิดเป็นร้อยละ ๗๑.๔๓ ของสหกรณ์ที่มีสถานะดำเนินธุรกิจทั้งหมด ๑๕๔ แห่ง) เมื่อเทียบกับผลการจัดระดับชั้นสหกรณ์ ข้อมูล ณ วันที่ ๓๑ สิงหาคม ๒๕๖๕ ซึ่งมีสหกรณ์อยู่ในชั้น ๑ และชั้น ๒ จำนวน ๑๕๔ แห่ง (คิดเป็นร้อยละ ๙๖.๒๕ ของสหกรณ์ที่มีสถานะดำเนินธุรกิจทั้งหมด ๑๖๐ แห่ง)

๒) ผลการจัดระดับชั้นสหกรณ์ ประจำปีงบประมาณ พ.ศ. ๒๕๖๖ ข้อมูล ณ วันที่ ๓๑ สิงหาคม ๒๕๖๖

หน่วยนับ : แห่ง

ประเภทสหกรณ์	สหกรณ์ ชั้น 1	สหกรณ์ ชั้น 2	สหกรณ์ ชั้น 3	รวม
สหกรณ์ภาคการเกษตร	0 -	4 (80%)	1 (20%)	5 (100%)
1. สหกรณ์การเกษตร	0	3	1	4
2. สหกรณ์นิคม	0	1	0	1
3. สหกรณ์ประมง	0	0	0	0
สหกรณ์นอกภาคการเกษตร	80 (53.69%)	26 (17.45%)	43 (28.86%)	149 (100%)
4. สหกรณ์ออมทรัพย์	66	15	10	91
5. สหกรณ์เครดิตยูเนี่ยน	8	2	5	15
6. สหกรณ์บริการ	5	9	28	42
7. สหกรณ์ร้านค้า	1	0	0	1
รวม	80 (51.95%)	30 (19.48)	44 (28.57%)	154 (100%)

ตารางที่ ๒ ผลการจัดระดับชั้นสหกรณ์ ประจำปีงบประมาณ พ.ศ. ๒๕๖๖ ข้อมูล ณ วันที่ ๓๑ สิงหาคม ๒๕๖๖ จำแนกตามประเภทของสหกรณ์

จากตารางข้างต้นสรุปผลการจัดระดับชั้นในภาพรวม ดังนี้

สหกรณ์ชั้น ๑ จำนวน ๘๐ แห่ง คิดเป็นร้อยละ ๕๑.๙๕ ของสหกรณ์ทั้งหมด
 สหกรณ์ชั้น ๒ จำนวน ๓๐ แห่ง คิดเป็นร้อยละ ๑๙.๔๘ ของสหกรณ์ทั้งหมด
 สหกรณ์ชั้น ๓ จำนวน ๔๔ แห่ง คิดเป็นร้อยละ ๒๘.๕๗ ของสหกรณ์ทั้งหมด

โดยเมื่อวิเคราะห์ข้อมูลของสหกรณ์ตามประเภท พบว่า สหกรณ์นอกภาคการเกษตร มีสัดส่วนของสหกรณ์ที่เข้มแข็งอยู่ในชั้น ๑ คิดเป็นร้อยละ ๕๓.๖๙ ของสหกรณ์นอกภาคการเกษตรทั้งหมด ซึ่งมากกว่าสหกรณ์ภาคการเกษตร ซึ่งไม่มีสัดส่วนของสหกรณ์เข้มแข็งอยู่ในชั้น ๑ ซึ่งวิเคราะห์สหกรณ์แต่ละระดับชั้นได้ ดังนี้

๑. สหกรณ์ที่มีผลการจัดระดับชั้น ๑

ผลการจัดระดับชั้นสหกรณ์ที่มีผลการจัดระดับชั้น ๑ จำนวน ๘๐ แห่ง ซึ่งเป็นสหกรณ์นอกภาคการเกษตรทั้งหมด มีคะแนนสัดส่วนแต่ละมิติดังนี้

สรุปมิติที่ ๑ สหกรณ์ที่มีคะแนนการมีส่วนร่วมสูงสุด ร้อยละ ๘๒.๕๐ เป็นสหกรณ์ประเภทออมทรัพย์ รองลงมา ร้อยละ ๑๐ เป็นสหกรณ์ประเภทเครดิตยูเนี่ยน ร้อยละ ๖.๒๕ เป็นสหกรณ์ประเภทบริการ และร้อยละ ๑.๒๕ เป็นสหกรณ์ประเภทร้านค้า ซึ่งแสดงให้เห็นว่าสหกรณ์ประเภทออมทรัพย์มีผลการประเมินการมีส่วนร่วมของสมาชิกและการจัดสรรกำไรสุทธิคืนให้กับสมาชิกและส่วนรวมได้ดี รองลงมา เป็นสหกรณ์บริการ ตามลำดับ

สรุปมิติที่ ๒ สหกรณ์ที่มีคะแนนประสิทธิภาพในการจัดการองค์กร โดยได้คะแนนเต็ม ๒๐ คะแนน มีจำนวน ๔ แห่ง คิดเป็นร้อยละ ๕ ของสหกรณ์ที่ในระดับชั้น ๑ ประกอบด้วยสหกรณ์ประเภท

ออมทรัพย์ ๒ แห่ง เครดิตยูเนียน ๑ แห่ง และบริการ ๑ แห่ง ช่วงคะแนนระหว่าง ๑๖ – ๑๙.๓๓ คะแนน มีจำนวน ๖๕ แห่ง คิดเป็นร้อยละ ๘๑.๒๕ ของสหกรณ์ที่อยู่ในระดับชั้น ๑ ประกอบด้วยสหกรณ์ประเภทออมทรัพย์ ๕๘ แห่ง บริการ ๒ แห่ง ร้านค้า ๑ แห่ง และเครดิตยูเนียน ๘ แห่ง ช่วงคะแนนระหว่าง ๑๓.๓๓ – ๑๕.๖๗ คะแนน มีจำนวน ๑๑ แห่ง คิดเป็นร้อยละ ๑๓.๗๕ ของสหกรณ์ที่อยู่ในระดับชั้น ๑ ประกอบด้วยสหกรณ์ประเภทออมทรัพย์ ๘ แห่ง และบริการ ๓ แห่ง จากการประเมินโดยใช้เครื่องมือคือ อัตราส่วนทางการเงินเป็นการวัดประสิทธิภาพการดำเนินงานธุรกิจของสหกรณ์ แสดงให้เห็นว่า สหกรณ์มีช่วงคะแนนอยู่ระหว่าง ๑๖ – ๑๙.๓๓ คะแนน ถึงร้อยละ ๘๑.๒๕ แสดงให้เห็นว่าสหกรณ์มีประสิทธิภาพในการจัดการองค์กรอยู่ในระดับดีถึงดีมาก สหกรณ์สามารถบริหารจัดการเงินทุนของสหกรณ์และบริหารจัดการลูกหนี้และสินทรัพย์ของสหกรณ์ให้สามารถครอบคลุมกับหนี้สิน และรักษาสภาพคล่องในการบริหารจัดการของสหกรณ์ได้ดี

สรุปมิติที่ ๓ สหกรณ์ที่มีคะแนนประสิทธิภาพในการจัดการองค์กร โดยได้คะแนนเต็ม ๒๐ คะแนน มีจำนวน ๒๓ แห่ง คิดเป็นร้อยละ ๒๘.๗๕ ของสหกรณ์ที่อยู่ในระดับชั้น ๑ ประกอบด้วยสหกรณ์ประเภทออมทรัพย์ ๒๐ แห่ง บริการ ๑ แห่ง และเครดิตยูเนียน ๒ แห่ง ช่วงคะแนนระหว่าง ๑๖ – ๑๘.๖๗ คะแนน มีจำนวน ๔๕ แห่ง คิดเป็นร้อยละ ๕๖.๒๕ ประกอบด้วยสหกรณ์ประเภทออมทรัพย์ ๔๐ แห่ง ร้านค้า ๑ แห่ง และเครดิตยูเนียน ๔ แห่ง ช่วงคะแนนระหว่าง ๑๒ – ๑๔.๖๘ คะแนน มีจำนวน ๑๒ แห่ง ประกอบด้วยสหกรณ์ประเภทออมทรัพย์ ๖ แห่ง บริการ ๔ แห่ง และเครดิตยูเนียน ๒ แห่ง แสดงให้เห็นว่า สหกรณ์ส่วนมากในระดับชั้น ๑ จะมีการบริหารจัดการองค์กรการควบคุมภายในที่ดี โดยช่วงคะแนนจะอยู่ระหว่าง ๑๖ – ๒๐ คะแนน จำนวน ๖๘ สหกรณ์ คิดเป็นร้อยละ ๘๕ ของสหกรณ์ในระดับชั้น ๑

สรุปมิติที่ ๔ สหกรณ์ที่มีคะแนนประสิทธิภาพของการบริหารงาน โดยได้คะแนนเต็ม ๓๐ คะแนน มีจำนวน ๓๕ แห่ง คิดเป็นร้อยละ ๔๓.๗๕ ของสหกรณ์ที่อยู่ในระดับชั้น ๑ ประกอบด้วยสหกรณ์ประเภทออมทรัพย์ ๒๙ แห่ง บริการ ๑ แห่ง และเครดิตยูเนียน ๕ แห่ง ช่วงคะแนนระหว่าง ๒๗ – ๒๙ คะแนน มีจำนวน ๓๔ แห่ง คิดเป็นร้อยละ ๔๒.๕๐ ประกอบด้วยสหกรณ์ประเภทออมทรัพย์ ๒๙ แห่ง บริการ ๓ แห่ง ร้านค้า ๑ แห่ง และเครดิตยูเนียน ๑ แห่ง ช่วงคะแนนระหว่าง ๒๓ – ๒๖ คะแนน มีจำนวน ๑๑ แห่ง คิดเป็น ๑๓.๗๕ ประกอบด้วยสหกรณ์ประเภทออมทรัพย์ ๘ แห่ง บริการ ๑ แห่ง และเครดิตยูเนียน ๒ แห่ง แสดงให้เห็นว่าสหกรณ์ส่วนมากในระดับชั้น ๑ จะมีประสิทธิภาพของการบริหารงานของสหกรณ์ที่ประกอบด้วยการไม่ฝ่าฝืนกฎระเบียบ คำสั่งนายทะเบียนและข้อกฎหมาย จนเกิดข้อบกพร่อง รวมถึงผลการดำเนินงานสองปีย้อนหลังไม่มีการขาดทุน และจัดทำงบการเงินส่งให้ผู้สอบบัญชีและประชุมใหญ่ภายใน ๑๕๐ วัน ถึงร้อยละ ๔๓.๗๕ ของสหกรณ์ที่อยู่ในระดับชั้น ๑

สรุปสหกรณ์ที่มีผลประเมินจัดระดับความเข้มแข็งอยู่ระดับ ๑

สหกรณ์ที่อยู่ในระดับชั้น ๑ เป็นสหกรณ์ที่มีผลการดำเนินงานที่ไม่มีข้อบกพร่อง และสมาชิกมีส่วนร่วมในการดำเนินธุรกิจอยู่ในระดับดี ซึ่งสหกรณ์จะมีช่วงคะแนนที่ ๙๐ – ๙๗.๓๔ คะแนน จำนวน ๒๕ แห่ง คิดเป็นร้อยละ ๓๑.๒๕ ประกอบด้วยสหกรณ์ประเภทออมทรัพย์ ๒๑ แห่ง เครดิตยูเนียน ๓ แห่ง และบริการ ๑ แห่ง และสหกรณ์ที่มีคะแนนระหว่าง ๘๐ – ๘๙.๖๗ คะแนน จำนวน ๕๕ แห่ง คิดเป็นร้อยละ ๖๘.๗๕ ประกอบด้วยสหกรณ์ประเภทออมทรัพย์ ๔๕ แห่ง เครดิตยูเนียน ๕ แห่ง บริการ ๔ แห่ง และร้านค้า ๑ แห่ง ซึ่งแสดงให้เห็นว่าสหกรณ์ส่วนใหญ่จะอยู่ช่วงคะแนนที่ ๘๐ – ๘๙.๖๗ คะแนน ซึ่งจะมีคะแนนในมิติที่ ๒ และมิติที่ ๓ ในระดับกลางส่วนใหญ่จะเป็นสหกรณ์ที่มีขนาดเล็กที่ไม่ได้มีการจัดจ้างเจ้าหน้าที่และการมีส่วนร่วมอยู่ในระดับขั้นต้นและขั้นกลาง

WE ARE HOPE เรา คือ ความหวังของเกษตรกร

สำนักงานสหกรณ์จังหวัดสมุทรปราการ

ดังนั้น สหกรณ์ที่อยู่ในระดับชั้น ๑ เป็นสหกรณ์ที่ต้องรักษามาตรฐานการบริหารจัดการแต่ละมิติให้เป็นมาตรฐานด้านการให้บริการแก่สมาชิกควรเพิ่มในการสอบถามความต้องการของสมาชิก และให้สอดคล้องกับเงินทุนดำเนินงานของสหกรณ์และต้นทุนการบริหารเงินทุน การใช้เทคโนโลยีในการบริหารจัดการด้านการบัญชี และการควบคุมภายในสหกรณ์ควรดำเนินการเพื่อการสอบทานการปฏิบัติหน้าที่ของเจ้าหน้าที่และคณะกรรมการดำเนินการ

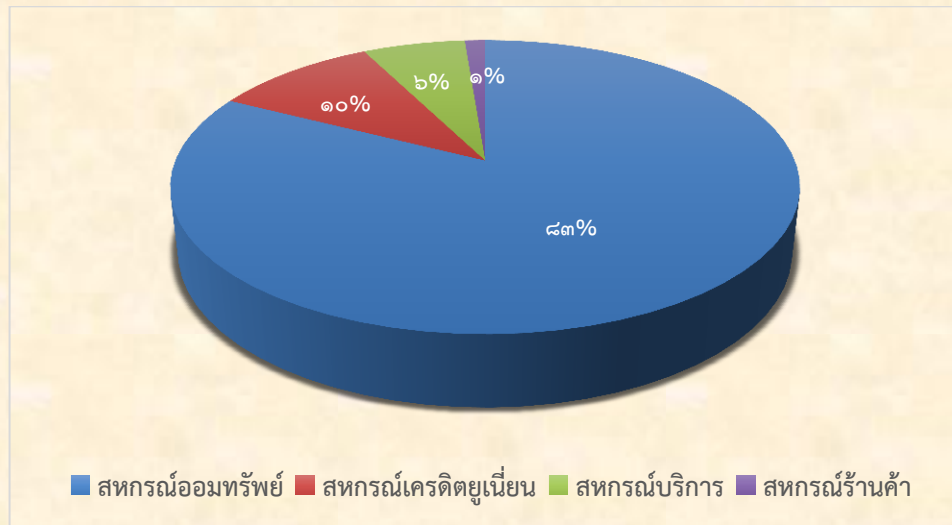

รูปภาพแสดงสัดส่วนของสหกรณ์ที่อยู่ในระดับชั้น ๑

๒. สหกรณ์ที่มีผลการจัดระดับชั้น ๒

ผลการจัดระดับชั้นสหกรณ์ที่มีผลการจัดระดับชั้น ๒ จำนวน ๓๐ แห่ง ซึ่งเป็นสหกรณ์ภาคการเกษตรจำนวน ๔ แห่ง และนอกภาคการเกษตร จำนวน ๒๖ แห่ง มีคะแนนสัดส่วนแต่ละมิติดังนี้

สรุปมิติที่ ๑ สหกรณ์ที่มีคะแนนความสามารถในการให้บริการสมาชิกและการจัดสรรกำไรให้เป็นทุนสวัสดิการและทุนสาธารณประโยชน์สูงสุด คือ ๓๐ คะแนน ถึงร้อยละ ๒๐ ซึ่งเป็นสหกรณ์ประเภทบริการ จำนวน ๖ แห่ง ส่วนที่เหลือมีคะแนนระหว่าง ๖ - ๒๔ คะแนน ซึ่งสหกรณ์ที่มีคะแนนต่ำสุดในมิติที่ ๑ มีจำนวน ๑ แห่งเป็นสหกรณ์ประเภทออมทรัพย์ ซึ่งแสดงให้เห็นว่าสหกรณ์ประเภทบริการมีผลการประเมินการมีส่วนร่วมของสมาชิกและการจัดสรรกำไรสุทธิคืนให้กับสมาชิกและส่วนรวมได้ดี รองลงมาเป็นสหกรณ์ออมทรัพย์ และการเกษตร ตามลำดับ

สรุปมิติที่ ๒ สหกรณ์ที่มีคะแนนประสิทธิภาพในการจัดการองค์กร โดยได้คะแนนเต็ม ๒๐ คะแนน มีจำนวน ๑ แห่ง คิดเป็นร้อยละ ๓.๓๓ ของสหกรณ์ที่อยู่ในระดับชั้น ๒ เป็นสหกรณ์ประเภทออมทรัพย์ ๑ แห่ง ช่วงคะแนนระหว่าง ๑๖ - ๑๙.๓๓ คะแนน มีจำนวน ๑๓ แห่ง คิดเป็นร้อยละ ๔๓.๓๔ ของสหกรณ์ที่อยู่ในระดับชั้น ๒ ประกอบด้วยสหกรณ์ประเภทออมทรัพย์ ๙ แห่ง บริการ ๒ แห่ง นิคม ๑ แห่ง และเครดิตยูเนียน ๑ แห่ง ช่วงคะแนนระหว่าง ๙.๓๒ - ๑๕.๓๓ คะแนน มีจำนวน ๑๖ แห่ง คิดเป็นร้อยละ ๕๓.๓๓ ของสหกรณ์ที่อยู่ในระดับชั้น ๒ ประกอบด้วยสหกรณ์ประเภทออมทรัพย์ ๕ แห่ง บริการ ๗ แห่ง การเกษตร ๓ แห่ง และเครดิตยูเนียน ๑ แห่ง จากการประเมินโดยใช้เครื่องมือคืออัตราส่วนทางการเงินเป็นการวัดประสิทธิภาพการดำเนินธุรกิจของสหกรณ์ แสดงให้เห็นว่า สหกรณ์มีช่วงคะแนนอยู่ระหว่าง ๙.๓๒ - ๑๕.๓๓ คะแนน ถึงร้อยละ ๕๓.๓๓ แสดงให้เห็นว่าสหกรณ์มีประสิทธิภาพในการจัดการองค์กรอยู่ในระดับ

ดี สหกรณ์สามารถบริหารจัดการเงินทุนของสหกรณ์และบริหารจัดการลูกหนี้และสินทรัพย์ของสหกรณ์ให้สามารถคลอบคลุมกับหนี้สิน และรักษาสภาพคล่องในการบริหารจัดการของสหกรณ์ได้เพียงพอ

สรุปมติที่ ๓ สหกรณ์ที่มีคะแนนประสิทธิภาพในการจัดการองค์กร โดยได้คะแนนเต็ม ๒๐ คะแนน มีจำนวน ๓ แห่ง คิดเป็นร้อยละ ๑๐ ของสหกรณ์ที่อยู่ในระดับชั้น ๒ ประกอบด้วยสหกรณ์ประเภทออมทรัพย์ ๒ แห่ง และเครดิตยูเนียน ๑ แห่ง ช่วงคะแนนระหว่าง ๑๖ - ๑๘.๖๗ คะแนน มีจำนวน ๖ แห่ง คิดเป็นร้อยละ ๒๐ ประกอบด้วยสหกรณ์ประเภทออมทรัพย์ ๔ แห่ง การเกษตร ๑ แห่ง และเครดิตยูเนียน ๑ แห่ง ช่วงคะแนนระหว่าง ๑๐.๖๗ - ๑๔.๖๘ คะแนน มีจำนวน ๑๕ แห่ง คิดเป็นร้อยละ ๕๐ ประกอบด้วยสหกรณ์ประเภทออมทรัพย์ ๘ แห่ง บริการ ๕ แห่ง นิคม ๑ แห่ง และการเกษตร ๑ แห่ง ช่วงคะแนนระหว่าง ๑.๓๓ - ๙.๓๔ คะแนน มีจำนวน ๖ แห่ง คิดเป็นร้อยละ ๒๐ ประกอบด้วยสหกรณ์ประเภทบริการ ๔ แห่ง ออมทรัพย์ ๑ แห่ง และเครดิตยูเนียน ๑ แห่ง แสดงให้เห็นว่าสหกรณ์ส่วนมากในระดับชั้น ๒ จะมีการบริหารจัดการองค์กรการควบคุมภายในระดับพอใช้ โดยช่วงคะแนนจะอยู่ระหว่าง ๑๐.๖๗ - ๑๔.๖๘ คะแนน จำนวน ๑๕ สหกรณ์ คิดเป็นร้อยละ ๕๐ ของสหกรณ์ในระดับชั้น ๒

สรุปมติที่ ๔ สหกรณ์ที่มีคะแนนประสิทธิภาพของการบริหารงาน โดยได้คะแนนเต็ม ๓๐ คะแนน มีจำนวน ๔ แห่ง คิดเป็นร้อยละ ๑๓.๓๓ ของสหกรณ์ที่อยู่ในระดับชั้น ๒ ประกอบด้วยสหกรณ์ประเภทออมทรัพย์ ๒ แห่ง บริการ ๑ แห่ง และการเกษตร ๑ แห่ง ช่วงคะแนนระหว่าง ๒๗ - ๒๙ คะแนน มีจำนวน ๑๑ แห่ง คิดเป็นร้อยละ ๓๖.๖๗ ประกอบด้วยสหกรณ์ประเภทออมทรัพย์ ๓ แห่ง บริการ ๔ แห่ง เครดิตยูเนียน ๒ แห่ง การเกษตร ๑ แห่ง และนิคม ๑ แห่ง ช่วงคะแนนระหว่าง ๒๒ - ๒๖ คะแนน มีจำนวน ๑๕ แห่ง คิดเป็น ๕๐ ประกอบด้วยสหกรณ์ประเภทออมทรัพย์ ๑๐ แห่ง บริการ ๔ แห่ง และการเกษตร ๑ แห่ง แสดงให้เห็นว่าสหกรณ์ส่วนมากในระดับชั้น ๒ จะมีประสิทธิภาพของการบริหารงานของสหกรณ์ที่ประกอบด้วยการไม่ฝ่าฝืนกฎระเบียบ คำสั่งนายทะเบียนและข้อกฎหมาย จนเกิดข้อบกพร่อง รวมถึงผลการดำเนินงานสองปีย้อนหลังไม่มีการขาดทุน และจัดท่างการเงินส่งให้ผู้สอบบัญชี ภายใน ๖๐ - ๙๐ วัน และประชุมใหญ่ภายใน ๑๕๐ วัน จากช่วงคะแนน ๒๒ - ๒๖ คะแนน คิดเป็นร้อยละ ๕๐ ของสหกรณ์ที่อยู่ในระดับชั้น ๒

สหกรณ์ที่มีผลประเมินจัดระดับความเข้มแข็งอยู่ระดับ ๒

สหกรณ์ที่อยู่ในระดับชั้น ๒ เป็นสหกรณ์ที่มีผลการดำเนินงานที่ไม่มีข้อบกพร่อง และสมาชิกมีส่วนร่วมในการดำเนินธุรกิจอยู่ในระดับดี ซึ่งสหกรณ์จะมีช่วงคะแนนที่ ๗๕.๓๓ - ๗๙.๐๑ คะแนน จำนวน ๑๕ แห่ง คิดเป็นร้อยละ ๕๐ ประกอบด้วยสหกรณ์ประเภทออมทรัพย์ ๖ แห่ง เครดิตยูเนียน ๑ แห่ง บริการ ๗ แห่ง และการเกษตร ๑ แห่ง สหกรณ์ที่มีคะแนนระหว่าง ๗๐.๓๒ - ๗๔.๓๕ คะแนน จำนวน ๙ แห่ง คิดเป็นร้อยละ ๓๐ ประกอบด้วยสหกรณ์ประเภทออมทรัพย์ ๖ แห่ง เครดิตยูเนียน ๑ แห่ง การเกษตร ๑ แห่ง และนิคม ๑ แห่ง และสหกรณ์ที่มีคะแนนระหว่าง ๕๕.๖๖ - ๖๙ คะแนน จำนวน ๖ แห่ง คิดเป็นร้อยละ ๒๐ ประกอบด้วยสหกรณ์ประเภทออมทรัพย์ ๓ แห่ง บริการ ๒ แห่ง และการเกษตร ๑ แห่ง ซึ่งแสดงให้เห็นว่าสหกรณ์ส่วนใหญ่จะอยู่ช่วงคะแนนที่ ๗๕.๓๓ - ๗๙.๐๑ คะแนน ส่วนใหญ่จะเป็นสหกรณ์ที่มีขนาดเล็กที่ไม่ได้มีการจัดจ้างเจ้าหน้าที่และการมีส่วนร่วมอยู่ในระดับขั้นต้น และขั้นกลาง และคะแนนในมติที่ ๒ และมติที่ ๓ จะอยู่ในระดับที่ต่ำเนื่องจากการบริหารจัดการเงินทุน และการควบคุมภายในยังไม่ครอบคลุมธุรกิจและการปฏิบัติงาน

ดังนั้น สหกรณ์ที่อยู่ในระดับชั้น ๒ เป็นสหกรณ์ที่ต้องส่งเสริมการบริหารจัดการแต่ละมิติให้เป็นมาตรฐานด้านการให้บริการแก่สมาชิกควรเพิ่มในการสอบถามความต้องการของสมาชิก ในสหกรณ์

WE ARE HOPE เรา คือ ความหวังของเกษตรกร

สำนักงานสหกรณ์จังหวัดสมุทรปราการ

ภาคการเกษตรในส่วนของการเก็บหนี้จากลูกหนี้ การบริหารจัดการลูกหนี้มีความสำคัญต่อการบริหารจัดการจัดการของคณะกรรมการ และต้องบริหารสินเชื่อให้สอดคล้องกับเงินทุนดำเนินงานของสหกรณ์และต้นทุนการบริหารเงินทุน การใช้เทคโนโลยีในการบริหารจัดการด้านการบัญชี และการควบคุมภายในสหกรณ์ ควรดำเนินการเพื่อการสอบทานการปฏิบัติหน้าที่ของเจ้าหน้าที่และคณะกรรมการดำเนินการ

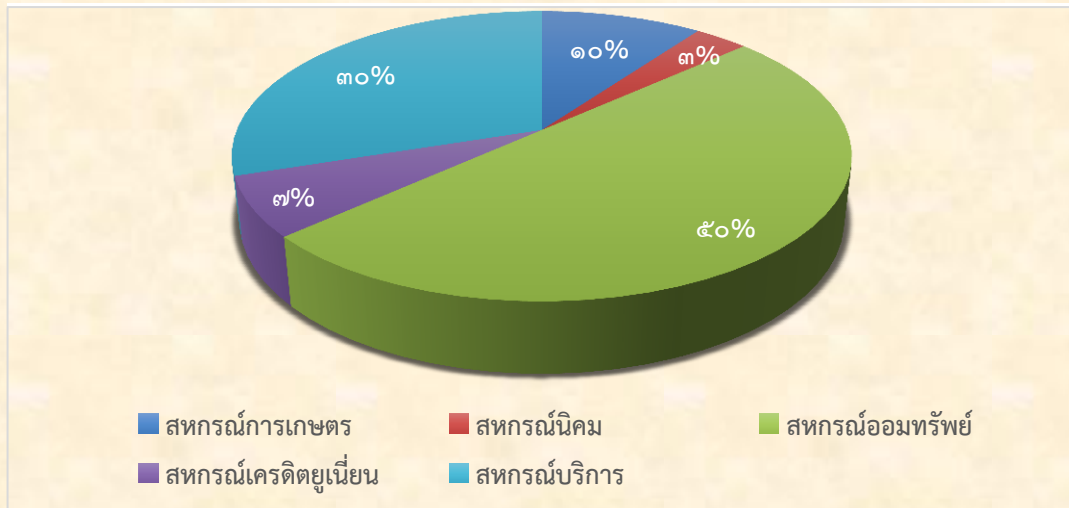

แผนภูมิแสดงสัดส่วนของสหกรณ์ที่อยู่ในระดับชั้น ๒

๓. สหกรณ์ที่มีผลการจัดระดับชั้น ๓

ผลการจัดระดับชั้นสหกรณ์ที่มีผลการจัดระดับชั้น ๓ จำนวน ๔๔ แห่ง ซึ่งเป็นสหกรณ์ภาคการเกษตรจำนวน ๑ แห่ง และนอกภาคการเกษตร จำนวน ๔๓ แห่ง มีคะแนนสัดส่วนแต่ละมิติดังนี้

สรุปมิติที่ ๑ สหกรณ์ที่มีคะแนนความสามารถในการให้บริการสมาชิกและการจัดสรรกำไรให้เป็นทุนสวัสดิการและทุนสาธารณประโยชน์สูงสุด คือ ๓๐ คะแนน เพียงร้อยละ ๒.๗๒ ซึ่งเป็นสหกรณ์ประเภทบริการ จำนวน ๑ แห่ง ส่วนที่เหลือมีคะแนนระหว่าง ๖ - ๒๗ คะแนน ซึ่งสหกรณ์ที่มีคะแนนต่ำสุดในมิติที่ ๑ มีจำนวน ๑๘ แห่งเป็นสหกรณ์ประเภทออมทรัพย์ ๖ แห่ง บริการ ๙ แห่ง เครดิตยูเนี่ยน ๒ แห่ง และการเกษตร ๑ แห่ง ซึ่งแสดงให้เห็นว่าสหกรณ์ที่ไม่สามารถจัดสรรกำไรสุทธิได้ เนื่องจากส่วนใหญ่เป็นสหกรณ์ที่ไม่สามารถปิดบัญชีได้ ซึ่งเป็นสหกรณ์ประเภทบริการถึง ๙ แห่งใน ๑๘ แห่ง

สรุปมิติที่ ๒ สหกรณ์ที่มีคะแนนประสิทธิภาพในการจัดการองค์กร โดยได้ช่วงคะแนนระหว่าง ๑๒ - ๑๗.๓๔ คะแนน มีจำนวน ๑๘ แห่ง คิดเป็นร้อยละ ๔๐.๙๑ ของสหกรณ์ที่อยู่ในระดับชั้น ๓ ประกอบด้วยสหกรณ์ประเภทออมทรัพย์ ๕ แห่ง บริการ ๑๑ แห่ง และเครดิตยูเนี่ยน ๒ แห่ง ช่วงคะแนนระหว่าง ๔.๓๓ - ๑๑.๙๙ คะแนน มีจำนวน ๙ แห่ง คิดเป็นร้อยละ ๒๐.๔๕ ของสหกรณ์ที่อยู่ในระดับชั้น ๓ ประกอบด้วยสหกรณ์ประเภทออมทรัพย์ ๑ แห่ง และบริการ ๘ แห่ง และคะแนน ๐ คะแนน มีจำนวน ๑๗ แห่ง คิดเป็นร้อยละ ๓๘.๖๔ ของสหกรณ์ที่อยู่ในระดับชั้น ๓ ประกอบด้วยสหกรณ์ประเภทออมทรัพย์ ๔ แห่ง บริการ ๙ แห่ง เครดิตยูเนี่ยน ๓ แห่ง และการเกษตร ๑ แห่ง จากการประเมินโดยใช้เครื่องมือคืออัตราส่วนทางการเงินเป็นการวัดประสิทธิภาพการดำเนินธุรกิจของสหกรณ์ แสดงให้เห็นว่า สหกรณ์มีช่วงคะแนนอยู่ระหว่าง ๑๒ - ๑๗.๓๔ คะแนน มีถึงร้อยละ ๔๐.๙๑ แสดงให้เห็นว่าสหกรณ์มีประสิทธิภาพในการจัดการองค์กรอยู่ในระดับพอใช้ ถึง ดี สหกรณ์สามารถบริหารจัดการเงินทุนของสหกรณ์และบริหารจัดการลูกหนี้

และสินทรัพย์ของสหกรณ์ให้สามารถครอบคลุมกับหนี้สิน และรักษาสภาพคล่องในการบริหารจัดการของสหกรณ์ได้เพียงพอในบางส่วน

สรุปมิติที่ ๓ สหกรณ์ที่มีคะแนนประสิทธิภาพในการจัดการองค์กร โดยได้ช่วงคะแนนระหว่าง ๑๘ - ๑๘.๖๗ คะแนน มีจำนวน ๒ แห่ง คิดเป็นร้อยละ ๔.๕๕ ประกอบด้วยสหกรณ์ประเภทออมทรัพย์ ๑ แห่ง และบริการ ๑ แห่ง ช่วงคะแนนระหว่าง ๑๐.๖๖ - ๑๔.๖๘ คะแนน มีจำนวน ๑๔ แห่ง คิดเป็นร้อยละ ๓๑.๘๒ ประกอบด้วยสหกรณ์ประเภทออมทรัพย์ ๔ แห่ง บริการ ๙ แห่ง และเครดิตยูเนียน ๑ แห่ง ช่วงคะแนนระหว่าง ๒ - ๙.๓๓ คะแนน มีจำนวน ๑๗ แห่ง คิดเป็นร้อยละ ๓๘.๖๔ แห่ง ประกอบด้วยสหกรณ์ประเภทบริการ ๙ แห่ง ออมทรัพย์ ๔ แห่ง และเครดิตยูเนียน ๓ แห่ง และคะแนน ๐ คะแนน มีจำนวน ๑๑ แห่ง คิดเป็นร้อยละ ๒๕ ประกอบด้วยสหกรณ์ประเภทบริการ ๙ แห่ง ออมทรัพย์ ๑ แห่ง และเครดิตยูเนียน ๑ แห่ง แสดงให้เห็นว่าสหกรณ์ส่วนมากในระดับชั้น ๓ จะมีการบริหารจัดการองค์กรการควบคุมภายในระดับพอใช้ โดยช่วงคะแนนจะอยู่ระหว่าง ๑๐.๖๖ - ๑๔.๖๘ คะแนน จำนวน ๑๔ สหกรณ์ คิดเป็นร้อยละ ๓๑.๖๒ ของสหกรณ์ในระดับชั้น ๓

สรุปมิติที่ ๔ สหกรณ์ที่มีคะแนนประสิทธิภาพของการบริหารงาน โดยได้คะแนนเต็ม ๓๐ คะแนน มีจำนวน ๑ แห่ง คิดเป็นร้อยละ ๒.๒๗ ของสหกรณ์ที่อยู่ในระดับชั้น ๓ เป็นสหกรณ์ประเภทออมทรัพย์ ๑ แห่ง ช่วงคะแนนระหว่าง ๒๐ - ๒๘ คะแนน มีจำนวน ๒๘ แห่ง คิดเป็นร้อยละ ๖๓.๖๔ ประกอบด้วยสหกรณ์ประเภทออมทรัพย์ ๕ แห่ง บริการ ๑๘ แห่ง เครดิตยูเนียน ๔ แห่ง และการเกษตร ๑ แห่ง ช่วงคะแนนระหว่าง ๑๑ - ๑๘ คะแนน มีจำนวน ๑๓ แห่ง คิดเป็น ๒๙.๕๕ ประกอบด้วยสหกรณ์ประเภทออมทรัพย์ ๔ แห่ง บริการ ๘ แห่ง และเครดิตยูเนียน ๑ แห่ง และคะแนน ๗ คะแนน มีจำนวน ๒ แห่ง คิดเป็น ๔.๕๕ เป็นสหกรณ์ประเภท บริการ ๒ แห่ง แสดงให้เห็นว่าสหกรณ์ส่วนมากในระดับชั้น ๓ จะมีประสิทธิภาพของการบริหารงานของสหกรณ์ที่ประกอบด้วยการไม่ฝ่าฝืนกฎระเบียบ คำสั่งนายทะเบียนและข้อกฎหมาย จนเกิดข้อบกพร่อง รวมถึงผลการดำเนินงานสองปีย้อนหลังไม่มีการขาดทุน และจัดทำงบการเงินส่งให้ผู้สอบบัญชีช่วง ๖๐ - ๙๐ วัน ถึงเกิน ๙๐ วัน และประชุมใหญ่ภายใน ๑๕๐ วัน จากช่วงคะแนน ๒๐ - ๒๘ คะแนน คิดเป็นร้อยละ ๖๓.๖๔ ของสหกรณ์ที่อยู่ในระดับชั้น ๓

สรุปสหกรณ์ที่มีผลประเมินจัดระดับความเข้มแข็งอยู่ระดับ ๓

สหกรณ์ที่อยู่ในระดับชั้น ๓ เป็นสหกรณ์ที่มีผลการดำเนินงานที่ไม่มีข้อบกพร่อง และสมาชิกมีส่วนร่วมในการดำเนินธุรกิจอยู่ในระดับดี ซึ่งสหกรณ์จะมีช่วงคะแนนที่ ๖๐.๓๓ - ๖๔.๖๗ คะแนน จำนวน ๘ แห่ง คิดเป็นร้อยละ ๑๘.๑๘ ประกอบด้วยสหกรณ์ประเภทออมทรัพย์ ๒ แห่ง และบริการ ๖ แห่ง สหกรณ์ที่มีคะแนนระหว่าง ๕๐ - ๕๙.๖๖ คะแนน จำนวน ๑๕ แห่ง คิดเป็นร้อยละ ๓๔.๐๙ ประกอบด้วยสหกรณ์ประเภทออมทรัพย์ ๔ แห่ง บริการ ๑๐ แห่ง และเครดิตยูเนียน ๑ แห่ง และสหกรณ์ที่มีคะแนนระหว่าง ๑๘ - ๔๙.๖๖ คะแนน จำนวน ๒๑ แห่ง คิดเป็นร้อยละ ๔๗.๗๓ ประกอบด้วยสหกรณ์ประเภทออมทรัพย์ ๔ แห่ง บริการ ๑๒ แห่ง เครดิตยูเนียน ๔ แห่ง และการเกษตร ๑ แห่ง ซึ่งแสดงให้เห็นว่าสหกรณ์ส่วนใหญ่จะอยู่ช่วงคะแนนที่ ๑๘ - ๔๙.๖๖ คะแนน ส่วนใหญ่จะเป็นสหกรณ์ที่มีขนาดเล็กที่ไม่ได้มีการจัดจ้างเจ้าหน้าที่และการมีส่วนร่วมอยู่ในระดับขั้นเตรียม และคะแนนในมิติที่ ๒ และมิติที่ ๓ จะอยู่ในระดับที่ต่ำเนื่องจากการบริหารจัดการเงินทุนและการควบคุมภายในยังไม่ครอบคลุมธุรกิจและการปฏิบัติงาน และมีส่วนของสหกรณ์ที่ไม่สามารถปิดบัญชีได้ และมีข้อบกพร่องที่ต้องดำเนินการติดตาม

ดังนั้น สหกรณ์ที่อยู่ในระดับชั้น ๓ เป็นสหกรณ์ที่ต้องส่งเสริมการบริหารจัดการแต่ละมิติ ให้เป็นมาตรฐานด้านการให้บริการแก่สมาชิกควรเพิ่มในการสอบถามความต้องการของสมาชิก สหกรณ์ที่มีผลการประเมินในระดับ ๓ ส่วนใหญ่จะเป็นสหกรณ์ประเภทบริการ (บ้านมั่นคง) ซึ่งประสบกับปัญหาปิดบัญชีไม่ได้ เกิดการทุจริต หรือเงินสดขาดบัญชี หรือไม่มีผู้ปฏิบัติงาน บางแห่งมีการเก็บหนี้จากสมาชิก หรือลูกหนี้ไม่ได้ เนื่องจากสหกรณ์ต้องชำระหนี้ภายนอกจากการกู้ยืมเงินมาสร้างที่อยู่อาศัย การจัดการลูกหนี้มีความสำคัญต่อการบริหารจัดการของคณะกรรมการ และต้องบริหารสินเชื่อให้สอดคล้องกับเงินทุนดำเนินงานของสหกรณ์และต้นทุนการบริหารเงินทุน การใช้เทคโนโลยีในการบริหารจัดการด้านการบัญชี และการควบคุมภายในสหกรณ์ควรดำเนินการเพื่อการสอบทานการปฏิบัติหน้าที่ของเจ้าหน้าที่ และคณะกรรมการดำเนินการ

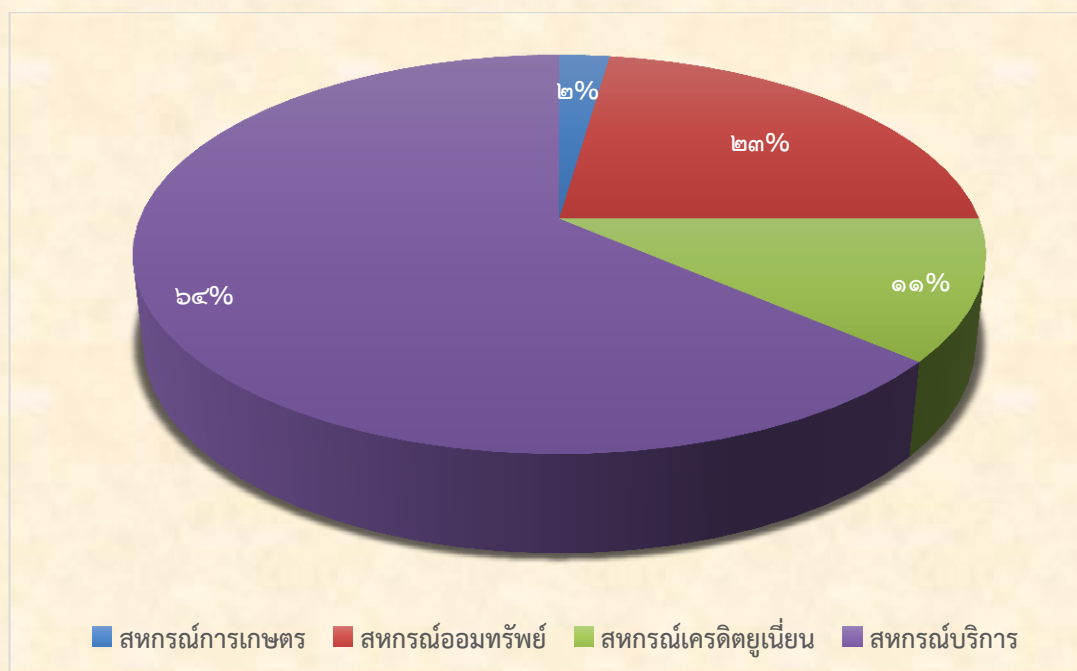

แผนภูมิแสดงสัดส่วนของสหกรณ์ที่อยู่ในระดับชั้น ๓

" การประชุมการขับเคลื่อนนโยบายกระทรวงเกษตรและสหกรณ์
เพื่อส่งเสริมและพัฒนาสหกรณ์และกลุ่มเกษตรกรสู่ความเข้มแข็ง "
เมื่อวันที่ ๖ กรกฎาคม พ.ศ. ๒๕๖๖ ณ ห้องประชุม ชั้น ๓ สำนักงานสหกรณ์จังหวัดสมุทรปราการ



WE ARE HOPE เรา คือ ความหวังของเกษตรกร
สำนักงานสหกรณ์จังหวัดสมุทรปราการ



WE ARE HOPE เรา คือ ความหวังของเกษตรกร
สำนักงานสหกรณ์จังหวัดสมุทรปราการ

๔) งานส่งเสริมและพัฒนาสหกรณ์และกลุ่มเกษตรกรสู่ดีเด่นแห่งชาติ

๑. วัตถุประสงค์/เป้าหมาย/พื้นที่ดำเนินงานโครงการ :

เพื่อแนะนำ ส่งเสริมสหกรณ์และพัฒนาสหกรณ์/กลุ่มเกษตรกรสู่ดีเด่นโดยกำหนดเป้าหมายสหกรณ์/กลุ่มเกษตรกรที่มีความพร้อม จำนวน ๒ แห่ง

๒. กระบวนการส่งเสริมและพัฒนาสหกรณ์สู่ดีเด่น :

๒.๑ ร่วมกับกลุ่มส่งเสริมสหกรณ์คัดเลือกสหกรณ์และกลุ่มเกษตรกรเป้าหมาย เพื่อแนะนำ ส่งเสริมและเสนอเข้ารับการคัดเลือกเป็นสหกรณ์และกลุ่มเกษตรกรดีเด่นระดับจังหวัด และจัดทำ แผนปฏิบัติงาน (Action Plan) เพื่อกำหนดผู้รับผิดชอบในการปฏิบัติงานแต่ละขั้นตอนให้ชัดเจน รวมทั้ง การติดตามและประเมินผล และแจ้งสหกรณ์และกลุ่มเกษตรกรเป้าหมายทราบด้วย เพื่อร่วมกันพัฒนา สหกรณ์สู่ดีเด่นต่อไป

๒.๒ แจ้งขั้นตอนและหลักเกณฑ์การคัดเลือกสหกรณ์และกลุ่มเกษตรกรดีเด่น แก่เจ้าหน้าที่ ส่งเสริมสหกรณ์ในส่วนของสหกรณ์เป้าหมาย เกณฑ์การคัดเลือก ๕ หมวด และรายละเอียดในแต่ละ หมวด เพื่อนำไปประยุกต์ใช้ในการแนะนำและพัฒนาสหกรณ์ร่วมกัน

๒.๓ วิเคราะห์ข้อมูลสหกรณ์เบื้องต้น โดยใช้หลักเกณฑ์การคัดเลือกสหกรณ์ดีเด่น เพื่อให้ทราบ คะแนน ในหมวดที่ ๑ - ๕ เพื่อนำมาประกอบการวิเคราะห์ว่าข้อมูลหมวดใดบ้างที่ไม่สมบูรณ์และยังต้อง เก็บข้อมูลเพิ่มเติมหรือยังไม่ได้ดำเนินการ เมื่อทราบข้อมูลที่ชัดเจนแล้วจะได้พัฒนาและปรับปรุงการ ดำเนินงานของสหกรณ์ให้ได้ตามเกณฑ์ที่กำหนด

๓. ผลการดำเนินงาน :

สหกรณ์ที่เป็นเป้าหมายในการส่งเสริมสู่ดีเด่น ผ่านเกณฑ์ ประเมินสหกรณ์เพื่อเข้าประเมินระดับ เขต

๔. ผลลัพธ์ :

ผลลัพธ์เชิงปริมาณ

ที่	ประเภทการคัดเลือก/ชื่อสหกรณ์	หมวดที่ 1 100 คะแนน		หมวดที่ 2 350 คะแนน		หมวดที่ 3 250 คะแนน		หมวดที่ 4 150 คะแนน		หมวดที่ 5 150 คะแนน		รวม 1,000 คะแนน	
		รวม	%	รวม	%	รวม	%	รวม	%	รวม	%	รวม	%
1	สหกรณ์ออมทรัพย์ มหาวิทยาลัยหัวเฉียวเฉลิมพระเกียรติ จำกัด	94.00	94.00	330.50	94.43	184.00	73.60	109.00	72.67	150.00	100.00	867.50	86.75
2	สหกรณ์เครดิตยูเนียนเอ็น เอช เค สปริง จำกัด	98.00	98.00	275.00	78.57	213.00	85.20	120.00	80.00	125.00	83.33	831.00	83.10

ผลลัพธ์เชิงคุณภาพ

- สหกรณ์ได้ประเมินองค์กรเบื้องต้นในแต่ละหมวด สามารถปรับและแก้ไขจุดบกพร่อง และพัฒนาสหกรณ์ต่อไป

๕. ปัญหา/อุปสรรค ในการดำเนินงาน และแนวทางแก้ไข

WE ARE HOPE เรา คือ ความหวังของเกษตรกร

สำนักงานสหกรณ์จังหวัดสมุทรปราการ

ปัญหา/อุปสรรค

- ช่วงวิเคราะห์ข้อมูลเพื่อเก็บคะแนน ตั้งแต่ปี พ.ศ. ๒๕๖๓ - ๒๕๖๕ (๓ ปีย้อนหลัง) สหกรณ์ในพื้นที่จังหวัดสมุทรปราการ ได้รับผลกระทบจากการแพร่ระบาดของโรคติดเชื้อไวรัสโคโรนา ๒๐๑๙ (COVID-๑๙) ทำให้สหกรณ์ไม่สามารถดำเนินกิจกรรมในหมวดที่ ๕ ได้ครบทุกข้อ ประกอบกับบางสหกรณ์มีสมาชิกส่วนน้อยที่กู้เงินกับสหกรณ์ ทำให้คะแนนในด้านมูลค่าธุรกิจทั้งหมดของสหกรณ์น้อยลงและส่งผลกระทบต่อคะแนนรวมในหมวดที่ ๓ ลดลง

แนวทางแก้ไข

- แนะนำให้สหกรณ์ปรับวิธีการปฏิบัติในสภาวะการแพร่ระบาดของโรคติดเชื้อไวรัสโคโรนา ๒๐๑๙ (COVID-๑๙) และวางแผนการจัดกิจกรรมในปีต่อไปอย่างต่อเนื่อง

๖. ภาพถ่ายแสดงการดำเนินงาน/โครงการ

ประชุมเพื่อคัดเลือกสหกรณ์และกลุ่มเกษตรกรที่มีผลงานดีเด่นแห่งชาติประจำปี ๒๕๖๖/๒๕๖๗

วันจันทร์ที่ ๒๘ สิงหาคม ๒๕๖๖ ณ ห้องประชุม ชั้น ๓ สำนักงานสหกรณ์จังหวัดสมุทรปราการ



WE ARE HOPE เรา คือ ความหวังของเกษตรกร
สำนักงานสหกรณ์จังหวัดสมุทรปราการ

● การส่งเสริมธรรมาภิบาลและการควบคุมภายใน

๑. วัตถุประสงค์ของงาน/โครงการ

แนะนำ ส่งเสริมและพัฒนาสหกรณ์และกลุ่มเกษตรกรให้มีประสิทธิภาพในการบริหารจัดการองค์กร (การบริหารจัดการที่มีธรรมาภิบาล/การควบคุมภายใน)

๒. กลุ่มเป้าหมาย/พื้นที่เป้าหมายดำเนินการ

สหกรณ์และกลุ่มเกษตรกรในพื้นที่รับผิดชอบของสำนักงานสหกรณ์จังหวัดสมุทรปราการ จำนวน ๑๕๙ สหกรณ์ ๒ กลุ่มเกษตรกร

๓. ตัวชี้วัดความสำเร็จของการดำเนินงาน/โครงการ

สหกรณ์และกลุ่มเกษตรกรมีความเข้มแข็งในระดับ ๑ และ ๒ ไม่น้อยกว่าร้อยละ ๙๑

๔. วิธีดำเนินการ

๑) วิเคราะห์ข้อมูลความเข้มแข็งสหกรณ์และกลุ่มเกษตรกร
๒) จัดทำแนวทางการส่งเสริมธรรมาภิบาลและการควบคุมภายในสหกรณ์
๓) สร้างการรับรู้ให้เจ้าหน้าที่ส่งเสริมสหกรณ์เข้าใจแนวทางการส่งเสริมตามเกณฑ์ของกรมตรวจบัญชีสหกรณ์ และเกณฑ์การจัดระดับความเข้มแข็งของกรมส่งเสริมสหกรณ์ เพื่อนำไปส่งเสริมสหกรณ์ได้อย่างมีประสิทธิภาพ

๔) ประเมินการผลโดยเจ้าหน้าที่ส่งเสริมสหกรณ์ที่รับผิดชอบในการแนะนำ ส่งเสริมสหกรณ์ ผ่าน Google Form

๕) จัดทำสรุปผลการประเมินเป็นรูปเล่มเพื่อใช้เป็นฐานข้อมูลในการปรับปรุง ยกระดับ และรักษา ระดับชั้นความเข้มแข็งสหกรณ์ในปีถัดไป

๕. งบประมาณที่ได้รับ -

๖. ผลสำเร็จ

สหกรณ์ในจังหวัดสมุทรปราการ มีความเข้มแข็งในระดับชั้น ๑ และ ๒ เพิ่มมากขึ้น

๗. ผลลัพธ์

เจ้าหน้าที่ส่งเสริมสหกรณ์มีความรู้ ความเข้าใจในแนวทางการส่งเสริมธรรมาภิบาลและการควบคุมภายใน โดยเฉพาะเกณฑ์การประเมินของกรมตรวจบัญชีสหกรณ์

๘. ผลกระทบ -ไม่มี-

๙. ปัญหาอุปสรรคของการดำเนินโครงการ

สหกรณ์ที่ไม่สามารถจัดทำบัญชีเป็นปัจจุบันจนเกิดปัญหาการปิดบัญชีค้างนาน ส่วนใหญ่จะมีปัญหาในเรื่องเคยมีการทุจริต ล้มเหลวด้านการบริหารจัดการองค์กร ไม่มีเจ้าหน้าที่ประจำ ไม่มีสถานที่ทำการ ทำให้การเข้าแนะนำส่งเสริม และฟื้นฟูสหกรณ์ต้องใช้ทรัพยากรทั้งด้านเวลาและบุคลากร ค่อนข้างมาก แต่ผลสำเร็จที่ได้รับต้องอาศัยระยะเวลาและความร่วมมือที่ต่อเนื่องทั้งทางด้านเจ้าหน้าที่และสหกรณ์ จึงจะแก้ปัญหาได้

๑๐. แนวทางแก้ไข หรือข้อเสนอแนะ

เจ้าหน้าที่ส่งเสริมสหกรณ์ ควรมีการติดตามความก้าวหน้าการปิดบัญชี พร้อมทั้งประสานความร่วมมือกับสำนักงานตรวจบัญชีสหกรณ์สมุทรปราการ อย่างสม่ำเสมอเมื่อมีปัญหาอุปสรรคในการดำเนินงาน ก็ร่วมบูรณาการในการแก้ไขอย่างทันที่

WE ARE HOPE เรา คือ ความหวังของเกษตรกร

สำนักงานสหกรณ์จังหวัดสมุทรปราการ

๑๑. ภาพถ่ายแสดงการดำเนินงาน/โครงการ



การเข้าแนะนำ ส่งเสริมสหกรณ์ ให้มีการบริหารงานตามหลักธรรมาภิบาลและการควบคุมภายในสหกรณ์ต่างๆ

WE ARE HOPE เรา คือ ความหวังของเกษตรกร
สำนักงานสหกรณ์จังหวัดสมุทรปราการ

● การส่งเสริมการปิดบัญชีสหกรณ์ (ค้ำการปิดบัญชี)

๑. วัตถุประสงค์ของงาน/โครงการ

เพื่อแนะนำ ส่งเสริม และช่วยเหลือให้สหกรณ์ที่ตกค้างการปิดบัญชี มีแนวทางการแก้ไขปัญหาการปิดบัญชีของสหกรณ์ ให้มีความคืบหน้าในการจัดทำบัญชีและสามารถปิดบัญชีได้ในที่สุด

๒. กลุ่มเป้าหมาย/พื้นที่เป้าหมายดำเนินการ

๒.๑ สหกรณ์ออมทรัพย์ ๑ สหกรณ์ ได้แก่ สหกรณ์ออมทรัพย์ตำรวจตรวจคนเข้าเมือง จำกัด

๒.๒ สหกรณ์เครดิตยูเนียน ๒ สหกรณ์ ได้แก่ สหกรณ์เครดิตยูเนียนลัดหลวง จำกัด และสหกรณ์เครดิตยูเนียนร่วมทุนพัฒนาไทย จำกัด

๒.๓ สหกรณ์การเกษตร ๑ สหกรณ์ ได้แก่ สหกรณ์การเกษตรเพื่อการตลาดลูกค้าธนาคารเพื่อการเกษตรและสหกรณ์การเกษตร จำกัด

๒.๔ สหกรณ์บริการ ๑๐ สหกรณ์ ได้แก่ สหกรณ์เคหสถานชุมชนสามห่วง จำกัด สหกรณ์เคหสถานพัฒนาแพรกาษาใหม่ จำกัด สหกรณ์เคหสถานแสงทิพย์ จำกัด สหกรณ์เคหสถานคลองใหม่ร่วมใจพัฒนา จำกัด สหกรณ์เคหสถานเมืองใหม่ร่วมใจพัฒนา จำกัด สหกรณ์เคหสถานวรรณทอง จำกัด สหกรณ์เคหสถานกองทุนร่วมพัฒนาชุมชน จำกัด สหกรณ์เคหสถานบ้านมั่นคงนางนวล จำกัด สหกรณ์เคหสถานบ้านเกาะแก้ว จำกัด สหกรณ์บริการถาวรพัฒนา จำกัด

๓. ตัวชี้วัดความสำเร็จของการดำเนินงาน/โครงการ

สหกรณ์สามารถปิดบัญชีและส่งงบการเงินให้ผู้สอบบัญชีรับรองงบการเงินได้สำเร็จ

๔. วิธีดำเนินการ

๑) วิเคราะห์ข้อมูล และปัญหาสาเหตุการปิดบัญชีไม่ได้ของสหกรณ์ที่ค้างการปิดบัญชี

๒) แต่งตั้งทีมปิดบัญชีสหกรณ์ ๒ ทีม พร้อมทั้งเข้าร่วมประชุมหาแนวทางการแก้ไขปัญหาการปิดบัญชีและแบ่งความรับผิดชอบในการแก้ไขปัญหาการปิดบัญชี

๓) แนะนำ ส่งเสริมและช่วยเหลือการจัดทำบัญชีสหกรณ์

๔) ร่วมกับสหกรณ์แก้ไขปัญหาอุปสรรคที่เกิดขึ้น และประสานสำนักงานตรวจบัญชีสหกรณ์ร่วมให้คำแนะนำอย่างสม่ำเสมอ

๕) ติดตามความก้าวหน้า และรายงานผลให้สหกรณ์จังหวัดทราบเป็นประจำทุกเดือน

๕. งบประมาณที่ได้รับ -

๖. ผลสำเร็จ

๑) สหกรณ์สามารถปิดบัญชีและจัดทำงบการเงินพร้อมทั้งส่งให้ผู้สอบบัญชีรับรองงบการเงินได้สำเร็จ และนำเสนองบการเงินอนุมัติในที่ประชุมใหญ่ได้เรียบร้อย จำนวน ๓ แห่ง ได้แก่ สหกรณ์เครดิตยูเนียนลัดหลวง จำกัด (ค้าง ๓ ปีบัญชี) สหกรณ์เคหสถานเมืองใหม่ร่วมใจพัฒนา จำกัด (ค้าง ๑๑ ปีบัญชี) สหกรณ์ออมทรัพย์ตำรวจตรวจคนเข้าเมือง จำกัด (ค้าง ๕ ปีบัญชี)

๒) สหกรณ์สามารถจัดทำงบการเงินส่งให้ผู้สอบบัญชีตรวจสอบ (อยู่ระหว่างตรวจสอบ) จำนวน สหกรณ์ ๓ แห่ง ได้แก่ สหกรณ์เคหสถานบ้านเกาะแก้ว จำกัด , สหกรณ์เคหสถานแสงทิพย์ จำกัด, สหกรณ์บริการถาวรพัฒนา จำกัด

๗. ผลลัพธ์

สหกรณ์ที่ปิดบัญชีไม่ได้ ได้รับการแก้ไขปัญหาและมีความก้าวหน้าจากการขับเคลื่อนการแก้ไขปัญหาการปิดบัญชี พร้อมทั้งมีความรู้ ความเข้าใจในขั้นตอนการจัดทำบัญชีมากขึ้น

WE ARE HOPE เรา คือ ความหวังของเกษตรกร

สำนักงานสหกรณ์จังหวัดสมุทรปราการ

๘. ผลกระทบ -ไม่มี-

๙. ปัญหาอุปสรรคของการดำเนินโครงการ

สหกรณ์ที่ไม่สามารถจัดทำบัญชีเป็นปัจจุบันจนเกิดปัญหาการปิดบัญชีค้างนาน ส่วนใหญ่จะมีปัญหาในเรื่องเคยมีการทุจริต ล้มเหลวด้านการบริหารจัดการองค์กร ไม่มีเจ้าหน้าที่ประจำ ไม่มีสถานที่ทำการ ทำให้การเข้าแนะนำส่งเสริม และฟื้นฟูสหกรณ์ต้องใช้ทรัพยากรทั้งด้านเวลาและบุคลากร ค่อนข้างมาก แต่ผลสำเร็จที่ได้รับต้องอาศัยระยะเวลาและความร่วมมือที่ต่อเนื่องทั้งทางด้านเจ้าหน้าที่ส่งเสริมและทางด้านสหกรณ์

๑๐. แนวทางแก้ไข หรือข้อเสนอแนะ

สำนักงานสหกรณ์จังหวัดสมุทรปราการ ได้ประสานความร่วมมือกับสำนักงานตรวจบัญชีสหกรณ์สมุทรปราการ ดำเนินการวิเคราะห์สาเหตุ , กำหนดขั้นตอนแก้ไขปัญหาการปิดบัญชี และร่วมดำเนินการเมื่อมีปัญหาอุปสรรคในการดำเนินงานก็ร่วมบูรณาการในการแก้ไขปรับปรุงอย่างสม่ำเสมอ

๑๑. ภาพถ่ายแสดงการดำเนินกิจกรรมของงาน/โครงการ

แนะนำ ส่งเสริม ช่วยเหลือการจัดทำบัญชีสหกรณ์ ร่วมกับสำนักงานตรวจบัญชีสหกรณ์



ลงพื้นที่ ติดตาม ปัญหาอุปสรรคในการจัดทำบัญชีและให้ความรู้การบันทึกบัญชีขั้นต้นให้กับเจ้าหน้าที่สหกรณ์



WE ARE HOPE เรา คือ ความหวังของเกษตรกร
สำนักงานสหกรณ์จังหวัดสมุทรปราการ

• โครงการพัฒนาศักยภาพสหกรณ์นอกภาคการเกษตรสู่ความเข้มแข็ง

๑. วัตถุประสงค์ของงาน/โครงการ

- ๑) เพื่อพัฒนาศักยภาพผู้จัดทำบัญชีของสหกรณ์นอกภาคการเกษตรให้สามารถจัดทำบัญชีและงบการเงินได้
- ๒) เพื่อให้สหกรณ์นอกภาคการเกษตรสามารถปิดบัญชีได้

๒. กลุ่มเป้าหมาย/พื้นที่เป้าหมายดำเนินการ

- ๑) กลุ่มเป้าหมายหลักต้น จำนวน ๒ แห่ง ได้แก่ สหกรณ์เคหสถานพัฒนาแพรกาษาใหม่ จำกัด และ สหกรณ์เคหสถานคลองใหม่ร่วมใจพัฒนา จำกัด
- ๒) กลุ่มเป้าหมายขยายผล จำนวน ๑ แห่ง ได้แก่ สหกรณ์เครดิตยูเนียนลัดหลวง จำกัด

๓. ตัวชี้วัดความสำเร็จของการดำเนินงาน/โครงการ

- ๑) สหกรณ์ที่เข้าร่วมโครงการฯ ได้รับการพัฒนาศักยภาพด้านการจัดทำบัญชีและงบการเงินได้ ร้อยละ ๑๐๐
- ๒) สหกรณ์ที่เข้าร่วมโครงการฯ สามารถจัดทำบัญชีได้อย่างน้อยร้อยละ ๙๐

๔. วิธีดำเนินการ

- ๑) คัดเลือกสหกรณ์เข้าร่วมโครงการฯ
- ๒) แต่งตั้งทีมงานในการแก้ไขปัญหาการปิดบัญชีของสหกรณ์ ประกอบด้วย ทีมปิดบัญชีสหกรณ์ประจำจังหวัด และแนะนำ ส่งเสริมสหกรณ์ ในการตั้งทีมปิดบัญชีสหกรณ์
- ๓) จัดเก็บข้อมูล และวิเคราะห์สภาพปัญหาของสหกรณ์
- ๔) ทีมปิดบัญชีสหกรณ์เข้าส่งเสริมสหกรณ์ ให้คำแนะนำการจัดทำบัญชี การจัดเรียงเอกสาร และการจัดทำรายละเอียดงบการเงินเพื่อเร่งรัดการปิดบัญชี
- ๕) บูรณาการกับผู้สอบบัญชีสหกรณ์ในส่วนที่เกี่ยวข้อง
- ๖) จัดประชุมเชิงปฏิบัติการร่วมกับสหกรณ์เป้าหมาย จำนวน ๓ ครั้ง ได้แก่ จัดประชุมเชิงปฏิบัติการแก้ไขปัญหาการปิดบัญชีสหกรณ์ จัดอบรมให้ความรู้และฝึกปฏิบัติด้านการจัดทำบัญชีของสหกรณ์ และจัดประชุมเชิงปฏิบัติการเพื่อติดตามผลการดำเนินงานปิดบัญชีสหกรณ์
- ๗) แนะนำ ส่งเสริม และติดตามผลการดำเนินการของสหกรณ์เป็นระยะ
- ๘) สรุปผลการดำเนินโครงการ รายงานกรมส่งเสริมสหกรณ์

๕. งบประมาณที่ได้รับ

งบประมาณรายจ่ายประจำปีงบประมาณ พ.ศ. ๒๕๖๖ แผนงานพื้นฐานด้านการสร้างความสามารถในการแข่งขัน ผลผลิต: สหกรณ์และกลุ่มเกษตรกรได้รับการส่งเสริมและพัฒนาให้มีความเข้มแข็งตามศักยภาพ กิจกรรมหลักส่งเสริมและพัฒนาสหกรณ์และกลุ่มเกษตรกร งบดำเนินงาน จำนวน ๑๑,๙๐๐ บาท (หนึ่งหมื่นหนึ่งพันเก้าร้อยบาทถ้วน)

๖. ผลสำเร็จ

- ๑) สหกรณ์ที่เข้าร่วมโครงการสามารถสร้างความเข้มแข็งในการจัดทำบัญชีและงบการเงินได้
- ๒) สหกรณ์ที่เข้าร่วมโครงการสามารถปิดบัญชีได้ตามกฎหมายกำหนด

๗. ผลลัพธ์

สหกรณ์กลุ่มเป้าหมายขยายผล สามารถปิดบัญชีและส่งงบการเงินให้ผู้สอบบัญชีรับรองได้สำเร็จ ได้แก่ สหกรณ์เครดิตยูเนียนลัดหลวง จำกัด

๘. ผลกระทบ -ไม่มี-**๙. ปัญหาอุปสรรคของการดำเนินโครงการ**

การติดต่อประสานงานกับเจ้าหน้าที่สหกรณ์ค่อนข้างยาก ทำให้เกิดความล่าช้าในการแก้ไขปัญหาในบางขั้นตอน เช่น การจัดทำรายละเอียดประกอบงบการเงินส่งให้ผู้สอบบัญชี

๑๐. แนวทางแก้ไข หรือข้อเสนอแนะ

สำนักงานสหกรณ์จังหวัดสมุทรปราการ ได้ประสานความร่วมมือกับสำนักงานตรวจบัญชีสหกรณ์สมุทรปราการ ในการร่วมติดตามและแก้ไขปัญหาระหว่างดำเนินโครงการ เมื่อมีปัญหาอุปสรรคก็ได้มีการแก้ไขปรับปรุงอย่างสม่ำเสมอ และให้คำแนะนำ ปรีกษา และติดตามการแก้ไขปรับปรุงเอกสารทางบัญชีของเจ้าหน้าที่สหกรณ์อย่างใกล้ชิด

๑๑. ภาพถ่ายแสดงการดำเนินกิจกรรมของงาน/โครงการ

การประชุมเชิงปฏิบัติการแก้ไขปัญหาการปิดบัญชีสหกรณ์ ในวันที่ ๑๐ กุมภาพันธ์ ๒๕๖๖ ณ ห้องประชุมสำนักงานสหกรณ์จังหวัดสมุทรปราการ



WE ARE HOPE เรา คือ ความหวังของเกษตรกร
สำนักงานสหกรณ์จังหวัดสมุทรปราการ

การจัดอบรมให้ความรู้และฝึกปฏิบัติด้านการจัดทำบัญชีสหกรณ์ ในวันที่ ๔ เมษายน ๒๕๖๖
ณ ห้องประชุมสำนักงานสหกรณ์จังหวัดสมุทรปราการ



การประชุมเชิงปฏิบัติการเพื่อติดตามผลการดำเนินงานปิดบัญชีสหกรณ์ ในวันที่ ๙ พฤษภาคม ๒๕๖๖
ณ ห้องประชุมสำนักงานสหกรณ์จังหวัดสมุทรปราการ



แผนแม่บทภายใต้ยุทธศาสตร์ชาติด้านการเกษตร

■ แผนงานยุทธศาสตร์

แผนงานยุทธศาสตร์การเกษตรสร้างมูลค่า

โครงการระบบส่งเสริมเกษตรแบบแปลงใหญ่

กิจกรรมหลัก ส่งเสริมเกษตรกรแบบแปลงใหญ่ในสถาบันเกษตรกร

1. วัตถุประสงค์/เป้าหมาย/พื้นที่ดำเนินงานโครงการ

วัตถุประสงค์

1.1 ส่งเสริมแปลงใหญ่ให้มีการบริหารจัดการกลุ่มร่วมกัน การรวมกลุ่มผลิต การจำหน่าย ตลอดห่วงโซ่ต้นน้ำ กลางน้ำ ปลายน้ำ โดยใช้เทคโนโลยีและเครื่องจักรกลการเกษตรสมัยใหม่ เพื่อลดต้นทุนการผลิตและเพิ่มผลผลิต

1.2 สนับสนุนและเชื่อมโยงตลาด/เครือข่ายระหว่างผู้ผลิตแปลงใหญ่และผู้ซื้อ ให้มีตลาดรองรับที่แน่นอนและเพิ่มช่องทางการจำหน่าย

เป้าหมาย/พื้นที่ดำเนินงานโครงการ

1. แปลงใหญ่สหกรณ์/กลุ่มเกษตรกรในปี 2564 ได้รับการสนับสนุนให้มีการเชื่อมโยงตลาดเครือข่าย ไม่น้อยกว่า 1 แปลง

- แปลงใหญ่ฝั่งชั้นโรง

2. แปลงใหญ่สหกรณ์/กลุ่มเกษตรกรได้รับการส่งเสริมให้มีการบริหารจัดการร่วมกันตลอดห่วงโซ่ ไม่น้อยกว่า 1 แปลง

- แปลงใหญ่ปลานิล กุ้งขาว

2. ตัวชี้วัดระดับกิจกรรมหลัก

2.1 แปลงใหญ่สหกรณ์/กลุ่มเกษตรกรได้รับการส่งเสริมให้มีการบริหารจัดการร่วมกันตลอดห่วงโซ่ ไม่น้อยกว่า 1 แปลง

2.2 แปลงใหญ่สหกรณ์/กลุ่มเกษตรกรในปี 2564 ได้รับการสนับสนุนให้มีการเชื่อมโยงตลาดเครือข่าย ไม่น้อยกว่า 1 แปลง

2.3 .แปลงใหญ่สหกรณ์/กลุ่มเกษตรกรมีต้นทุนการผลิตลดลงเฉลี่ยไม่น้อยกว่า 1,200 บาท/ไร่

3. กิจกรรมที่ดำเนินงาน

3.1 แนะนำส่งเสริม กำกับ ติดตามกลุ่มเป้าหมายภายใต้โครงการ

3.2 จัดประชุมการบริหารจัดการร่วมกันตลอดห่วงโซ่

3.3 สนับสนุนให้มีการเชื่อมโยงตลาด/เครือข่ายระหว่างผู้ผลิตแปลงใหญ่และผู้ซื้อ ในแปลงที่จัดตั้งปี 2564

3.4 ติดตามการขับเคลื่อนโครงการให้เป็นไปตามวัตถุประสงค์ ตัวชี้วัดกิจกรรมหลักและผลสัมฤทธิ์ของการดำเนินโครงการ

3.5 ปฏิบัติ/ดำเนินการตามคู่มือ/แนวทางการดำเนินโครงการที่ กพก.กำหนด รวมทั้งหนังสือหรือข้อสั่งการอื่นๆที่เกี่ยวข้อง

4. ปัญหา/อุปสรรค ในการดำเนินงาน และแนวทางแก้ไข

4.1 แปลงใหญ่สหกรณ์/กลุ่มเกษตรกรได้รับการส่งเสริมให้มีการบริหารจัดการร่วมกันตลอดห่วงโซ่ ไม่น้อยกว่า 1 แปลง

WE ARE HOPE เรา คือ ความหวังของเกษตรกร

สำนักงานสหกรณ์จังหวัดสมุทรปราการ

- แปลงใหญ่ปลานิล กุ้งขาว

4.1.1 ได้ศึกษาข้อมูลการบริหารจัดการร่วมกันตลอดห่วงโซ่ต้นน้ำ เริ่มต้นตั้งแต่การเพาะเลี้ยงลูกพันธุ์ปลา นิล ซึ่งในส่วนนี้ค่อนข้างมีปัญหาในส่วนไม่สามารถควบคุมคุณภาพได้ ไม่มีการรับประกัน การเติบโตของลูกปลา ถ้าได้ลูกปลาที่ไม่มีคุณภาพ เลี้ยงไม่โต ตายง่าย ทางเจ้าของต้องเป็นผู้แบกรับต้นทุนเอง ในการเลี้ยงจะปล่อยลูกปลานิลจำนวน ๓,๐๐๐ ตัวต่อพื้นที่ ๑ ไร่ (ข้อมูลจากกรมประมง) แต่ทางประธานแปลงใหญ่ได้ปล่อยลูกปลานิลจำนวน ๖,๐๐๐ ตัวต่อพื้นที่ ๑ ไร่ โดยเป็นจำนวนที่ได้ประมาณการในการเผื่อกรณีลูกปลาตาย ลูกปลาไม่เติบโต ไว้แล้ว ซึ่งเมื่อปลานิลโตในขนาดที่พร้อมในการจัดจำหน่าย จะได้ปริมาณ ๓๐ ตันต่อพื้นที่ ๑ ไร่ ใช้เวลาในการเพาะเลี้ยง ๙-๑๔ เดือน ขึ้นอยู่กับสภาพอากาศ พันธุ์ปลา ชนิดอาหาร โดยส่วนใหญ่ใช้เวลาเฉลี่ยในการเพาะเลี้ยง ๑๐ เดือน

4.1.2 ได้ศึกษาข้อมูลการบริหารจัดการร่วมกันตลอดห่วงโซ่กลางน้ำ ในส่วนของอาหารในการเพาะเลี้ยง ได้ใช้อาหารชนิดเดียวกันหมดตลอดการเลี้ยงปลานิล ปัจจัยในการเลือก คือ ราคา ราคาที่ต่ำสุดและได้เครดิตในการชำระ ช่วยในการตัดสินใจได้ง่ายขึ้น แต่ส่วนใหญ่จะซื้ออาหารปลาจากสหกรณ์การเกษตรบางบ่อ จำกัด ซึ่งจะมีการตกลงซื้อในปริมาณมาก ทำให้ได้ราคาถูกกว่าท้องตลาด เป็นการช่วยแปลงใหญ่ในส่วนของคุณภาพด้านอาหาร

4.1.3 ได้ศึกษาข้อมูลการบริหารจัดการร่วมกันตลอดห่วงโซ่ปลายน้ำ เมื่อปลานิลถึงขนาดที่พร้อมในการจัดจำหน่าย ประมาณ 0.8-1.4 กิโลกรัม ต่อตัว ราคาที่ได้ต่อกิโลกรัม 42-44 บาท จะมีพ่อค้าคนกลางเข้ามาตกลงราคาซื้อกับทางเจ้าของ ในราคาที่พอใจทั้ง 2 ฝ่าย ซึ่งในส่วนนี้ได้เห็นโอกาสในการเพิ่มรายได้ จึงได้แนะนำให้ทางประธานแปลงใหญ่จัดหาหรือสนับสนุนสมาชิกในแปลงใหญ่ ผลักดันให้มีพ่อค้าคนกลางขึ้นในแปลงใหญ่ ทางกลุ่มส่งเสริมและพัฒนาธุรกิจสหกรณ์ได้ร่วมให้ข้อมูลเพื่อช่วยผลักดันต่อไป

4.2 แปลงใหญ่สหกรณ์/กลุ่มเกษตรกรในปี 2564 ได้รับการสนับสนุนให้มีการเชื่อมโยงตลาดเครือข่าย ไม่น้อยกว่า 1 แปลง

- แปลงใหญ่ผึ่งชั้นโรง

4.2.1 ได้ศึกษาข้อมูลแปลงใหญ่ผึ่งชั้นโรง ตำบลบางน้ำผึ้ง ขั้นตอนการดำเนินการ การตลาด ช่องทางการจัดจำหน่ายที่แปลงใหญ่ใช้รองรับการจัดจำหน่ายระหว่างผู้ผลิตแปลงใหญ่และผู้ซื้อ คือการจัดจำหน่ายที่ตลาดน้ำบางน้ำผึ้งทุกวันเสาร์-อาทิตย์

4.2.2 สนับสนุนและเชื่อมโยงตลาด/เครือข่ายระหว่างผู้ผลิตแปลงใหญ่และผู้ซื้อ ให้มีตลาดรองรับที่แน่นอน และเพิ่มช่องทางการจำหน่าย แปลงใหญ่ผึ่งชั้นโรง ตำบลบางน้ำผึ้ง ได้ขอคำแนะนำในด้านพัฒนาผลิตภัณฑ์สินค้าแปรรูปจากน้ำผึ้ง การออกแบบผลิตภัณฑ์ การขอใบอนุญาต ออ.และการจัดจำหน่ายช่องทาง

ภาพกิจกรรมศึกษาดูงาน แปลงใหญ่ปลานิล กุ้งขาว อำเภอบางบ่อ





สำนักงานสหกรณ์จังหวัดสมุทรปราการ

Tel: 02-183-1012 Website: <https://web.cpd.go.th/samutprakarn/>

แนะนำ ส่งเสริม ติดตาม โครงการระบบส่งเสริมเกษตรกรแบบแปลงใหญ่







วันที่ 17 มีนาคม 2566 นางปารณีย์ ลมกิ่ง สหกรณ์จังหวัดสมุทรปราการ มอบหมายให้ นายพีระเดช เดชคราเดโช ผู้อำนวยการกลุ่มส่งเสริมและพัฒนาธุรกิจสหกรณ์ และคณะ ลงพื้นที่เพื่อติดตามกลุ่มเป้าหมาย การส่งเสริมเพื่อให้มีการบริหารจัดการร่วมกันตลอดห่วงโซ่ โครงการระบบส่งเสริมเกษตรกรแบบแปลงใหญ่ ณ แปลงปลานิล นายนพพร สุขงาม ประธานแปลงใหญ่ปลานิล กุ้งขาว อำเภอบางบ่อ สังกัดสหกรณ์การเกษตรบางบ่อ จำกัด อำเภอบางบ่อ จังหวัดสมุทรปราการ ส่งเสริมแปลงใหญ่ให้มีการบริหารจัดการกลุ่มร่วมกัน การรวมกลุ่มผลิต การจำหน่าย ตลอดห่วงโซ่ต้นน้ำ กลางน้ำ ปลายน้ำ เพื่อลดต้นทุนการผลิต และเพิ่มผลผลิต

H Honesty
มีกุศลธรรม

O Ownership
มีใจรัก

P Prompt to change
ปรับตัว

E Establish
สร้างสรรค์

C ริเริ่มสร้างสรรค์ (Creative thinking : C)

P มุ่งมั่นฟันฝ่า (Proactive working : P)

D พัฒนาสหกรณ์ (Develop Cooperatives : D)

ภาพกิจกรรมข่าว : โครงการระบบส่งเสริมเกษตรกรแบบแปลงใหญ่

สนับสนุนให้มีการเชื่อมโยงตลาด/เครือข่าย
แปลงใหญ่ฝั่งชันโรง





สำนักงานสหกรณ์จังหวัดสมุทรปราการ
Tel.: 02-183-1012 Website: <https://web.cpd.go.th/samutprakan/>

สนับสนุนการเชื่อมโยงตลาด/เครือข่าย แปลงใหญ่ฝั่งชันโรง







วันที่ 29 พฤษภาคม 2566 นางปารณีย์ ลมกึ่ง สหกรณ์จังหวัดสมุทรปราการ มอบหมายให้ นายพีระเดช เดชศราเดโช ผู้อำนวยการกลุ่มส่งเสริมและพัฒนาธุรกิจสหกรณ์ พร้อมด้วยคณะ จัดกิจกรรมตาม โครงการระบบส่งเสริมเกษตรแบบแปลงใหญ่ แปลงใหญ่ที่จัดตั้งปี 2564 ได้คัดเลือก : แปลงใหญ่ฝั่งชันโรง ตำบลบางน้ำผึ้ง ในการสนับสนุนให้มีการเชื่อมโยงตลาด/เครือข่ายระหว่างผู้ผลิตแปลงใหญ่และผู้ซื้อ ให้มีตลาดรองรับที่แน่นอน และเป็นการเพิ่มช่องทางการจัดจำหน่าย ณ ที่ทำการแปลงใหญ่ฝั่งชันโรง ตำบลบางน้ำผึ้ง อำเภอพระประแดง จังหวัดสมุทรปราการ โดย ดร.สมศักดิ์ สำลีรัตน์ ประธานแปลงใหญ่ฝั่งชันโรงพร้อมด้วยสมาชิก เข้าร่วมกิจกรรมในครั้งนี้ ได้มีการแลกเปลี่ยนความรู้ ความคิดเห็นในการดำเนินงานแปลงใหญ่ และจะมีการติดตามการเชื่อมโยงตลาด/เครือข่ายครั้งต่อไป

H Honesty มีคุณธรรม	P Prompt to change ปรับปรุงเปลี่ยนแปลง	C จริตรังสรรค์ (Creative thinking : C)
O Ownership รับผิดชอบ	E Establish สร้างเสริม	P มุ่งมั่นพัฒนา (Proactive working : P)
		D พัฒนาสหกรณ์ (Develop Cooperatives : D)

WE ARE HOPE เรา คือ ความหวังของเกษตรกร
สำนักงานสหกรณ์จังหวัดสมุทรปราการ

ยุทธศาสตร์ชาติด้านการสร้างโอกาสและความเสมอภาคทางสังคม

แผนแม่บทภายใต้ยุทธศาสตร์ชาติ ด้านการดำเนินการกิจยุทธศาสตร์เพื่อสนับสนุนยุทธศาสตร์

■ แผนงานยุทธศาสตร์

โครงการแก้ปัญหาหนี้และพัฒนาคุณภาพชีวิตสมาชิกสหกรณ์/กลุ่มเกษตรกร

ด้วยระบบสหกรณ์

๑. วัตถุประสงค์ของงาน/โครงการ

๑.๑ เพื่อสร้างการรับรู้และความเข้าใจให้กรรมการ ฝ่ายจัดการ และทีมปฏิบัติการของสหกรณ์/กลุ่มเกษตรกร ในการดำเนินโครงการแก้ไขปัญหานี้สินและพัฒนาคุณภาพชีวิตสมาชิกสหกรณ์/กลุ่มเกษตรกร ด้วยระบบสหกรณ์

๑.๒ เพื่อเสริมสร้างความรู้ในการบริหารจัดการสินเชื่อที่มีประสิทธิภาพ การแก้ปัญหานี้ค้างชำระ และการส่งเสริมอาชีพเพื่อสร้างรายได้ให้แก่สมาชิก

๒. กลุ่มเป้าหมาย/พื้นที่เป้าหมายดำเนินการ

สหกรณ์การเกษตรบางพลี จำกัด อำเภอบางพลี จังหวัดสมุทรปราการ ณ ๓๐ มิถุนายน ๒๕๖๕ จำนวนลูกหนี้ค้างชำระ ๒๑๒ ราย จำนวนหนี้ค้างชำระ ต้นเงินค้างชำระจำนวน ๑๗,๘๖๘,๓๑๖.๐๙ บาท ดอกเบี้ยค้างชำระจำนวน ๘,๖๕๔,๕๑๑.๙๗ บาท ค่าปรับค้างชำระจำนวน ๙๒๔,๗๘๕.๔๑ บาท รวมมูลหนี้ค้างชำระ ๒๕,๔๔๗,๖๑๓.๔๗ บาท ณ ๓๐ กันยายน ๒๕๖๖ บาท จำนวนสมาชิกที่ได้รับการแก้ไขปัญหานี้ ๒๙ ราย จำนวนหนี้ค้างชำระลดลง ๒,๖๐๙,๓๙๘.๒๗ บาท คิดเป็นร้อยละ ๙.๕๑

๓. ตัวชี้วัดความสำเร็จของการดำเนินงาน/โครงการ

๓.๑ สหกรณ์และกลุ่มเกษตรกรที่มีหนี้ค้าง (NPL) ได้รับการส่งเสริมให้มีการบริหารจัดการสินเชื่อที่มีประสิทธิภาพ

๓.๒ สมาชิกสหกรณ์และกลุ่มเกษตรกรผู้เข้าร่วมโครงการมีภาระหนี้ค้างลดลงเฉลี่ยร้อยละ ๑๐

๔. ผลการดำเนินงาน/โครงการ

๔.๑ คัดเลือกสหกรณ์เข้าร่วมโครงการ

๔.๒ จัดประชุมเชิงปฏิบัติการเพื่อการบริหารคุณภาพหนี้้อย่างยั่งยืนในสหกรณ์เป้าหมาย

๔.๓ ให้คำปรึกษา แนะนำสหกรณ์เป้าหมาย จัดเก็บข้อมูลหนี้ของสมาชิก วิเคราะห์ศักยภาพและความสามารถในการชำระหนี้ จำแนกกลุ่มลูกหนี้และจัดทำแผนบริหารจัดการหนี้ตามศักยภาพของสมาชิกแต่ละกลุ่มลูกหนี้

๔.๔ สนับสนุนให้สหกรณ์เป็นกลไกในการให้บริการกับสมาชิก เช่น ธุรกิจสินเชื่อ ธุรกิจจัดหาสินค้ามาจำหน่าย

๔.๕ บูรณาการหน่วยงานที่เกี่ยวข้องเพื่อสนับสนุนการฟื้นฟูและพัฒนาอาชีพให้สมาชิกสหกรณ์รวมทั้งสนับสนุนช่องทางตลาด (ออนไลน์/ออฟไลน์) ที่เหมาะสม

๔.๖ ติดตาม แนะนำ และรายงานผลการขับเคลื่อนแผนบริหารจัดการหนี้ของสหกรณ์เป้าหมาย

๔.๗ สรุปและประเมินผล

WE ARE HOPE เรา คือ ความหวังของเกษตรกร

สำนักงานสหกรณ์จังหวัดสมุทรปราการ

๕. งบประมาณที่ได้รับ

งบประมาณรายจ่ายประจำปีงบประมาณ พ.ศ. ๒๕๖๖ แผนงานยุทธศาสตร์เพื่อสนับสนุนการสร้างโอกาสและความเสมอภาคทางสังคม โครงการแก้ไขปัญหานี้ล้นและพัฒนาคุณภาพชีวิตสมาชิก สหกรณ์/กลุ่มเกษตรกรด้วยระบบสหกรณ์ กิจกรรมหลักแก้ไขปัญหานี้ล้นและพัฒนาคุณภาพชีวิตสมาชิก สหกรณ์/กลุ่มเกษตรกรด้วยระบบสหกรณ์ งบดำเนินงาน จำนวน ๖,๓๐๐ บาท (หกพันสามร้อยบาทถ้วน)

๖. ผลสำเร็จ

สหกรณ์เป้าหมายมีหนี้ค้ำชำระลดลงเฉลี่ยร้อยละ ๙.๕๑

๗. ผลลัพธ์

สหกรณ์เป้าหมายสามารถบริหารจัดการสินเชื่อได้อย่างมีประสิทธิภาพยิ่งขึ้น

๘. ผลกระทบ

-ไม่มี-

๙. ปัญหาอุปสรรคของการดำเนินโครงการ

โปรแกรมทางบัญชีของสหกรณ์ไม่สามารถย้อนรายละเอียดข้อมูลหนี้ค้ำชำระต้นปีบัญชีของสหกรณ์ได้ ทำให้ฐานข้อมูลหนี้ ณ ต้นปีคลาดเคลื่อนส่งผลกระทบต่อความชัดเจนในการเปลี่ยนแปลงของยอดค้ำชำระ ณ วันสิ้นปี

๑๐. แนวทางแก้ไข หรือข้อเสนอแนะ

สหกรณ์ควรปรับปรุงโปรแกรมบัญชีโดยเฉพาะบัญชีแยกประเภทลูกหนี้ ให้สามารถเรียกข้อมูลได้ทุกช่วงเวลาและเป็นปัจจุบัน

๑๑. ภาพถ่ายแสดงการดำเนินกิจกรรมของงาน/โครงการ

การประชุมเชิงปฏิบัติการเพื่อการบริหารคุณภาพหนี้อย่างยั่งยืนในสหกรณ์ วันที่ ๑๑ กรกฎาคม ๒๕๖๖ ณ ที่ทำการสหกรณ์การเกษตรบางพลี จำกัด



เข้าร่วมประชุมชี้แจงการดำเนินโครงการฯ /และติดตามผลการดำเนินการ
ในที่ประชุมคณะกรรมการดำเนินการสหกรณ์ ประจำเดือน

สำนักงานสหกรณ์จังหวัดสมุทรปราการ
Tel. 02-183-1012 Website: https://web.cpd.go.th/samutprakran

**ประชุมคณะกรรมการดำเนินการ
สหกรณ์การเกษตรบางพลี จำกัด**

วันที่ 18 มิถุนายน 2566 นางปราณีย์ สมกิ่ง สหกรณ์
จังหวัดสมุทรปราการ มอบหมายให้นางพัชรีย์ นาคเสียม
ผู้อำนวยการกลุ่มส่งเสริมและพัฒนาการบริหารจัดการ
สหกรณ์ และนางสาวดวงใจ พวงจำปา ผู้อำนวยการกลุ่ม
ส่งเสริมสหกรณ์ 2 เข้าร่วมประชุมคณะกรรมการดำเนินการ
สหกรณ์การเกษตรบางพลี จำกัด เพื่อให้คำแนะนำ ส่งเสริม
สหกรณ์ ตามวาระการประชุมในกรณีนี้ได้มีโครงการแก้ไข
ปัญหาหนี้สินและพัฒนาคุณภาพชีวิตของสมาชิกสหกรณ์และ
กลุ่มเกษตรกร ในการวางแผนงานในการขับเคลื่อนทีมแก้ไข
ปัญหานี้ค้างชำระของสหกรณ์ให้เกิดผลสำเร็จเป็นรูปธรรม
โดยมีการวางแผนและขั้นตอนในการขับเคลื่อนหรือมีให้
รายงานผลในที่ประชุมคณะกรรมการเป็นประจำทุกเดือนเพื่อ
ให้การแก้ไขปัญหานี้บรรลุผลสำเร็จ ณ สหกรณ์การเกษตร
บางพลี จำกัด อำเภอบางพลี จังหวัดสมุทรปราการ

H Honesty (ความซื่อสัตย์สุจริต)
O Ownership (ความรับผิดชอบ)
P Prompt to Change (ความรวดเร็วในการปรับเปลี่ยน)
E Egotless (ความไม่เอาตัวคนเดียว)

C Creative thinking (C) (การคิดสร้างสรรค์)
P Proactive working (P) (การทำงานเชิงรุก)



WE ARE HOPE เรา คือ ความหวังของเกษตรกร
สำนักงานสหกรณ์จังหวัดสมุทรปราการ

แผนแม่บทภายใต้ยุทธศาสตร์ชาติ ด้านพลังทางสังคม

■ แผนงานยุทธศาสตร์

แผนงานยุทธศาสตร์เสริมสร้างพลังทางสังคม

๑) โครงการพัฒนาพื้นที่โครงการหลวง

๑.๑ โครงการส่งเสริมสหกรณ์ในพื้นที่โครงการพระราชดำริ

โครงการส่งเสริมสหกรณ์ในพื้นที่โครงการพระราชดำริ จังหวัดสมุทรปราการมีสหกรณ์เป้าหมาย คือ สหกรณ์บริการถาวรพัฒนา จำกัด ตั้งอยู่ที่อำเภอปากพลี จังหวัดนครนายก

๑. วัตถุประสงค์/เป้าหมาย :

๑. เพื่อแนะนำส่งเสริมสหกรณ์ในพื้นที่โครงการอันเนื่องมาจากพระราชดำริ ให้สามารถดำเนินกิจกรรมช่วยเหลือสมาชิกทั้งในด้านเศรษฐกิจและสังคมมีความเป็นอยู่ที่ดีในพื้นที่โครงการ ฯ

๒. เพื่อเสริมสร้างความรู้ ทักษะด้านการสหกรณ์ และสร้างลักษณะนิสัยที่สอดคล้องกับอุดมการณ์สหกรณ์ สร้างจิตสำนึกในการทำงานร่วมกันให้เด็กนักเรียนและประชาชน จนสามารถนำไปใช้ในชีวิตรประจำวันได้

๓. เพื่อให้สหกรณ์และกลุ่มเกษตรกร รวมถึงสมาชิกสหกรณ์และกลุ่มเกษตรกรได้นำหลักของปรัชญาเศรษฐกิจพอเพียงมาประยุกต์ใช้ในการดำเนินงานและในชีวิตรประจำวัน

๔. เพื่อเผยแพร่ขยายกิจการสหกรณ์ไปสู่ประชาชน

๕. เพื่อรักษา ยกระดับสหกรณ์/กลุ่มเกษตรกร ให้ผ่านเกณฑ์มาตรฐาน หรือสูงขึ้นกว่าเดิม

๒. ผลการดำเนินงาน :

สหกรณ์สามารถดำเนินการตามหลักการสหกรณ์ มีการเข้าส่งเสริมการจัดทำแผนการดำเนินงาน และแผนธุรกิจของสหกรณ์ แต่เนื่องด้วยเกิดผลกระทบจากการแพร่ระบาดของโรคติดเชื้อไวรัสโคโรนา ๒๐๑๙ (COVID-๑๙) ทำให้สหกรณ์ที่มีธุรกิจหลัก คือจำหน่ายข้าวประสบปัญหา

คณะกรรมการดำเนินงานของสหกรณ์บริการถาวรพัฒนา จำกัด ได้เล็งเห็นถึงความสำคัญของการจัดทำแผนกลยุทธ์และนำแผนกลยุทธ์ไปสู่การปฏิบัติ เพื่อให้เกิดกระบวนการบริหารเชิงกลยุทธ์ สามารถนำความรู้ไปส่งเสริม แนะนำ หรือปรับปรุงสหกรณ์ จนทำให้เกิดการพัฒนาอย่างต่อเนื่องจากการเรียนรู้และแลกเปลี่ยนประสบการณ์ในการนำแผนกลยุทธ์ไปสู่การปฏิบัติที่มีความเข้มแข็งอย่างยั่งยืน

๓. ปัญหา/อุปสรรค ในการดำเนินงาน และแนวทางแก้ไข

ปัญหา/อุปสรรค

สหกรณ์มีสมาชิกที่หลากหลายพื้นที่ทำให้การดำเนินธุรกิจกับสมาชิกทำได้ยาก และสหกรณ์มีธุรกิจจำหน่ายสินค้า และโรงผลิตน้ำดื่มตั้งอยู่จังหวัดนครนายก มีโรงสีอยู่ที่จังหวัดกาฬสินธุ์ ซึ่งสถานที่ตั้งของแต่ละธุรกิจห่างไกลกัน และไม่มีการประชุมเครือข่ายสหกรณ์ ทำให้สมาชิกมีส่วนร่วมกับสหกรณ์น้อย

สหกรณ์ฯ ประสบปัญหาเจ้าหน้าที่ไม่เพียงพอในการดำเนินงาน และมีข้อจำกัดในเรื่องกระบวนการผลิต ได้แก่ เทคโนโลยี เครื่องจักร บรรจุภัณฑ์ และช่องทางการจัดจำหน่าย ประกอบกับต้นทุนการผลิตสูงไม่ว่าจะเป็นค่าบำรุงรักษาเครื่องจักร และการขนส่ง ทำให้ผลิตได้น้อย อีกทั้งมีข้อจำกัดในการขายสินค้าและบริการ ทำให้มีเงินทุนหมุนเวียนไม่เพียงพอ

แนวทางแก้ไข

- แนะนำ และส่งเสริมให้สหกรณ์ฯ จัดทำแผนเชิงกลยุทธ์และวางแผนในระดับต่างๆ เพื่อกำหนดทิศทางของสหกรณ์ ปรับปรุงระบบการทำงานให้สอดคล้องกันและไปในทิศทางเดียวกัน โดยอาศัยข้อมูลสารสนเทศต่างๆ มาวิเคราะห์หาทางแก้ไขปัญหาให้เกิดแนวทางปฏิบัติที่ชัดเจน รวมถึงการวางแผนงานอบรมโครงการให้สมาชิกของสหกรณ์ฯ ได้มีส่วนร่วมในการพัฒนาไปพร้อม ๆ กัน

- สหกรณ์ควรดำเนินการติดต่อสมาชิกเพื่อให้สมาชิกที่ไม่มีการเคลื่อนไหวหรือไม่มีการติดต่อสหกรณ์ลาออกจากการเป็นสมาชิกให้คงเหลือแต่สมาชิกที่มีการดำเนินธุรกิจกับสหกรณ์จริง ๆ ที่มีตัวตนและจำแนกสมาชิกในแต่ละพื้นที่ให้ชัดเจน

๔. ภาพถ่ายแสดงการดำเนินกิจกรรมของงาน/โครงการ

โครงการประชุมเชิงปฏิบัติการจัดทำแผนกลยุทธ์การพัฒนาสหกรณ์
ของสหกรณ์ในพื้นที่โครงการอันเนื่องมาจากพระราชดำริ ประจำปีงบประมาณ พ.ศ. ๒๕๖๖



๒) โครงการส่งเสริมการดำเนินงานอันเนื่องมาจากพระราชดำริ

๒.๑ โครงการคลินิกเกษตรเคลื่อนที่ในพระราชานุเคราะห์ สมเด็จพระบรมโอรสาธิราชฯ

โครงการคลินิกเกษตรเคลื่อนที่ในพระราชานุเคราะห์ สมเด็จพระบรมโอรสาธิราชฯ สร้างความร่วมมือของงานวิจัย พัฒนา และงานบริการ วิชาการเกษตร ให้สามารถนำไปใช้ประโยชน์ในพื้นที่เป้าหมายที่มีศักยภาพการผลิตในรูปแบบบูรณาการ ซึ่งเป็นกลไกของชุมชนในการรณรงค์ฟื้นฟูเกษตรกรและแก้ไขปัญหา ร่วมกัน ในรูปกิจกรรมให้บริการเคลื่อนที่ ซึ่งการจัด โครงการคลินิกเกษตรเคลื่อนที่ฯ จะมีคลินิกด้านการเกษตร เปิดให้บริการ ได้แก่ คลินิกดิน คลินิกพืช คลินิกปศุสัตว์ คลินิกประมง คลินิกชลประทาน คลินิกบัญชี คลินิกกฎหมาย คลินิกข้าว คลินิกหม่อนไหม และคลินิกสหกรณ์ ที่ให้ คำปรึกษาด้านการสหกรณ์ การจัดตั้ง สหกรณ์ การบริหารงานในสหกรณ์ และให้ความรู้เกี่ยวกับระเบียบปฏิบัติต่างๆ เกี่ยวกับสหกรณ์

๑. วัตถุประสงค์/เป้าหมาย :

๑.๑ เพื่อร่วมจัดกิจกรรมคลินิกสหกรณ์ ภายใต้โครงการคลินิกเกษตรเคลื่อนที่ฯ ให้การจัดงานบรรลุ ตาม วัตถุประสงค์ของกระทรวงเกษตรและสหกรณ์

๑.๒ เพื่อเป็นการประชาสัมพันธ์งานสหกรณ์ให้เป็นที่รู้จัก และให้ความรู้เรื่องหลักการ อุดมการณ์และ วิธีการ สหกรณ์ ให้คำปรึกษาเรื่องปัญหาสหกรณ์ และกฎหมายสหกรณ์

๑.๓ เพื่อส่งเสริม พัฒนา ให้ความรู้เรื่องอาชีพ แก่เกษตรกร สมาชิกสหกรณ์ และประชาชนที่สนใจ

๒. ผลการดำเนินงาน :

ในปีงบประมาณ พ.ศ. ๒๕๖๖ สำนักงานสหกรณ์จังหวัดสมุทรปราการได้ร่วมจัดกิจกรรมคลินิกสหกรณ์ ภายใต้โครงการคลินิกเกษตรเคลื่อนที่ฯ จำนวน ๔ ครั้ง คือ

ครั้งที่ ๑ วันที่ ๑๕ ธันวาคม ๒๕๖๕ ณ วัดใหญ่ ตำบลในคลองบางปลากด อำเภอพระสมุทรเจดีย์ จังหวัดสมุทรปราการ เป้าหมายผู้เข้ารับบริการ ๑๐๐ คน

ครั้งที่ ๒ วันที่ ๒๓ มีนาคม ๒๕๖๖ ณ อาคารอเนกประสงค์ โรงเรียนวัดบางโกลนนอก ตำบลบางโกลน อำเภอบางพลี จังหวัดสมุทรปราการ เป้าหมายผู้เข้ารับบริการ ๑๐๐ คน

ครั้งที่ ๓ วันที่ ๒๖ พฤษภาคม ๒๕๖๖ ณ อาคารอเนกประสงค์ เทศบาลตำบลแพรกษา ตำบลแพรกษา อำเภอมืองสมุทรปราการ จังหวัดสมุทรปราการ เป้าหมายผู้เข้ารับบริการ ๑๐๐ คน

ครั้งที่ ๔ วันที่ ๒๖ กรกฎาคม ๒๕๖๖ ณ อาคารอเนกประสงค์ เทศบาลตำบลบางบ่อ ตำบลบางบ่อ อำเภอบางบ่อ จังหวัดสมุทรปราการ เป้าหมายผู้เข้ารับบริการ ๑๐๐ คน

๓. ปัญหา/อุปสรรค ในการดำเนินงาน และแนวทางแก้ไข

ปัญหา/อุปสรรค

ในปี พ.ศ. ๒๕๖๖ ผลกระทบของการแพร่ระบาดของโรคติดเชื้อไวรัสโคโรนา ๒๐๑๙ (COVID-๑๙) ทำให้การจัดกิจกรรมมีการปรับให้สอดคล้องกับประกาศการป้องกันการแพร่ระบาดของเชื้อไวรัสโคโรนา ๒๐๑๙ ทำให้ผู้เข้าร่วมกิจกรรมมีเป็นช่วง ๆ เพื่อจำกัดคนเข้าร่วมงาน

แนวทางแก้ไข

จัดรูปแบบกิจกรรมให้เป็นลักษณะรูปแบบให้สอดคล้องกับวิธีการดำเนินการแบบ New Normal เพื่อให้สหกรณ์สามารถดำเนินกิจกรรมได้อย่างต่อเนื่อง

๔. ภาพถ่ายแสดงการดำเนินกิจกรรมของงาน/โครงการ

ครั้งที่ ๑ วันที่ ๑๕ ธันวาคม ๒๕๖๕

ณ วัดใหญ่ ตำบลในคลองบางปลากด อำเภอพระสมุทรเจดีย์ จังหวัดสมุทรปราการ



ครั้งที่ ๒ วันที่ ๒๓ มีนาคม ๒๕๖๖

ณ อาคารอเนกประสงค์ โรงเรียนวัดบางโจลงนอก ตำบลบางโจลง อำเภอบางพลี จังหวัดสมุทรปราการ



WE ARE HOPE เรา คือ ความหวังของเกษตรกร
สำนักงานสหกรณ์จังหวัดสมุทรปราการ

ครั้งที่ ๓ วันที่ ๒๖ พฤษภาคม ๒๕๖๖

ณ อาคารเอนกประสงค์ เทศบาลตำบลแพรกษา อำเภอเมืองสมุทรปราการ จังหวัดสมุทรปราการ



ครั้งที่ ๔ วันที่ ๒๖ กรกฎาคม ๒๕๖๖

ณ อาคารเอนกประสงค์ เทศบาลตำบลบางบ่อ ตำบลบางบ่อ อำเภอบางบ่อ จังหวัดสมุทรปราการ



WE ARE HOPE เรา คือ ความหวังของเกษตรกร
สำนักงานสหกรณ์จังหวัดสมุทรปราการ

๒.๒ โครงการขับเคลื่อนการประยุกต์ใช้ปรัชญาของเศรษฐกิจพอเพียงในสหกรณ์และกลุ่มเกษตรกร

โครงการขับเคลื่อนปรัชญาของเศรษฐกิจพอเพียงในสหกรณ์และกลุ่มเกษตรกร ปีงบประมาณ พ.ศ. ๒๕๖๖

๑. วัตถุประสงค์/เป้าหมาย :

เพื่อเป็นการส่งเสริม สนับสนุน ช่วยเหลือ ติดตามให้เกษตรกรที่เคยเข้าร่วมโครงการขยายผลการนำหลักปรัชญาของเศรษฐกิจพอเพียงไปประยุกต์ใช้ ให้สามารถดำเนินกิจกรรมตามหลักปรัชญาของเศรษฐกิจพอเพียง ได้อย่างต่อเนื่องและยั่งยืน และสามารถคัดเลือกสหกรณ์และกลุ่มเกษตรกร ที่เคยเข้าร่วมโครงการขับเคลื่อนปรัชญาของเศรษฐกิจพอเพียงในสหกรณ์และกลุ่มเกษตรกร ตั้งแต่ปี พ.ศ. ๒๕๕๑ และได้นำหลักปรัชญาของเศรษฐกิจพอเพียงไปประยุกต์ใช้ ทั้งในระดับองค์กรและระดับสมาชิก จนสามารถเป็นแบบอย่างแก่สหกรณ์และกลุ่มเกษตรกรและสมาชิกอื่นได้

๒. ผลการดำเนินงาน :

จังหวัดสมุทรปราการมีเป้าหมายการส่งเสริมสหกรณ์นำหลักปรัชญาของเศรษฐกิจพอเพียงไปประยุกต์ใช้ จำนวน ๕ แห่ง คือ ๑. สหกรณ์ออมทรัพย์พนักงานถุงเท้าไทย จำกัด ๒. สหกรณ์เคหสถานชุมชนสร้างตนเอง จำกัด ๓. สหกรณ์ออมทรัพย์มหาวิทยาลัยหัวเฉียวเฉลิมพระเกียรติ จำกัด ๔. สหกรณ์เครดิตยูเนียนเอ็น เอช เค สปริง จำกัด ๕. กลุ่มเกษตรกรทำนาบางโฉลง และสามารถคัดเลือกสหกรณ์ที่สามารถเป็นแบบอย่างแก่สหกรณ์และกลุ่มเกษตรกรและสมาชิกอื่นได้จำนวน ๑ แห่ง คือ สหกรณ์ออมทรัพย์มหาวิทยาลัยหัวเฉียวเฉลิมพระเกียรติ จำกัด ซึ่งสามารถเข้าประกวดผลงานการขับเคลื่อนปรัชญาของเศรษฐกิจพอเพียงในสหกรณ์และกลุ่มเกษตรกร ปี พ.ศ. ๒๕๖๖ โดยผลการคัดเลือกไม่ผ่านเกณฑ์ระดับกรมส่งเสริมสหกรณ์

๓. ปัญหา/อุปสรรค ในการดำเนินงาน และแนวทางแก้ไข

ปัญหา/อุปสรรค

- เนื่องจากสหกรณ์ออมทรัพย์มหาวิทยาลัยหัวเฉียวเฉลิมพระเกียรติ จำกัด มีการบริหารจัดการทุนภายในต่ำกว่าค่ามาตรฐานของประเทศ และมีการจัดสรรกำไรสุทธิเป็นทุนสำรอง ทุนสวัสดิการหรือการสงเคราะห์ให้กับสมาชิกน้อยลง อีกทั้งสหกรณ์มีรายได้ไม่เพิ่มขึ้น เนื่องจากมีปริมาณการปล่อยเงินกู้ให้กับสมาชิกลดลง

แนวทางแก้ไข

- แนะนำ และส่งเสริมให้สหกรณ์ฯ นำทุนสำรองมาใช้ในการจัดกิจกรรมให้สอดคล้องกับวิถีการดำเนินการแบบ New Normal เพื่อให้สหกรณ์สามารถดำเนินกิจกรรมได้อย่างต่อเนื่อง

๔. ภาพถ่ายแสดงการดำเนินกิจกรรมของงาน/โครงการ



สำนักงานสหกรณ์จังหวัดสมุทรปราการ
 The Provincial Cooperative Office, Samutprakarn Province
 Tel: 02-185-3012 Website: https://web.dcp.co.th/iamn.aspx

การผลักดันผลงานสหกรณ์ออมทรัพย์พร้อมหาวิทยาลัยพระจอมเกล้าฯ จ้ากิด
เข้าประกวดเป็นต้นแบบที่ธนาคารออมทรัพย์ของนครทุกจังหวัด
ไปประยุกต์ใช้ในการดำเนินงาน ประจำปี 2566

วันที่ 10 พฤษภาคม 2566 นางปาริณี สมกิ่ง สหกรณ์จังหวัดสมุทรปราการ มอบหมายให้นางสาวสุพิชา สิทธิหล่อ นักวิชาการสหกรณ์ชำนาญการ กลุ่มจัดตั้งและส่งเสริมสหกรณ์ พร้อมด้วยนางสาวพัชรีรัตน์ ประสงค์ นักวิชาการสหกรณ์ปฏิบัติการ เข้าร่วมประชุมและนำเสนอการประกวดการประกวดการขับเคลื่อนประยุกต์ใช้ปรัชญาของเศรษฐกิจพอเพียงในสหกรณ์ออมทรัพย์พร้อมหาวิทยาลัยพระจอมเกล้าฯ จ้ากิด ณ ที่ทำการสหกรณ์ฯ อำเภอบางพลี จังหวัดสมุทรปราการ ภายหลังได้รับคำแนะนำจากคณะกรรมการคัดเลือก ระดับจังหวัดให้เป็นไปตามหลักเกณฑ์ประเมินที่กรมส่งเสริมสหกรณ์กำหนด เพื่อส่งผลงานเข้าประกวดเป็นต้นแบบที่ธนาคารออมทรัพย์ของนครทุกจังหวัดไปประยุกต์ใช้ในการดำเนินงาน ประจำปี พ.ศ. 2566 ในระดับเขต ต่อไป

H Honesty (ความซื่อสัตย์) - H	P Proactive for change (ริเริ่มสร้างสรรค์) - C
O Openness (ความโปร่งใส) - O	E Leadership (ภาวะผู้นำ) - P
D Development (การพัฒนา) - D	D Development (การพัฒนา) - D

สำนักงานสหกรณ์จังหวัดสมุทรปราการ
 The Provincial Cooperative Office, Samutprakarn Province
 Tel: 02-185-3012 Website: https://web.dcp.co.th/iamn.aspx

ประชุมคณะกรรมการเพื่อคัดเลือกสหกรณ์และกลุ่มเกษตรกรต้นแบบ
ที่ธนาคารออมทรัพย์ของนครทุกจังหวัดเพื่อไปประยุกต์ใช้
ในการดำเนินงาน ระดับจังหวัด

วันศุกร์ที่ 28 เมษายน 2566 นางปาริณี สมกิ่ง สหกรณ์จังหวัดสมุทรปราการ เป็นประธานคณะกรรมการเพื่อคัดเลือกสหกรณ์และกลุ่มเกษตรกรต้นแบบที่นำหลักปรัชญาของเศรษฐกิจพอเพียงไปประยุกต์ใช้ในการดำเนินงาน ระดับจังหวัด ร่วมกับคณะกรรมการจากหน่วยงานภายนอกและกลุ่มภาคีต่างๆ ของหน่วยงาน โดยมี นายเดชาภรณ์ ซึ่งเป็นเจ้าหน้าที่กลุ่มจัดตั้งและส่งเสริมสหกรณ์ นำเสนอให้ที่ประชุมพิจารณาผลงานของสหกรณ์ออมทรัพย์พร้อมหาวิทยาลัยพระจอมเกล้าฯ จ้ากิด ที่มีทางขับเคลื่อนปรัชญาของเศรษฐกิจพอเพียง เป็นไปอย่างหลากหลายที่กรมส่งเสริมสหกรณ์กำหนด และมีกิจกรรม รูปแบบการบริหารจัดการ ที่สามารถเป็นแบบอย่างสำหรับสหกรณ์ และกลุ่มเกษตรกร เพื่อส่งเสริมการคัดเลือกภาคีพัฒนา ระดับเขต ต่อไปประชุมขึ้น 3 สำนักงานสหกรณ์จังหวัดสมุทรปราการ

H Honesty (ความซื่อสัตย์) - H	P Proactive for change (ริเริ่มสร้างสรรค์) - C
O Openness (ความโปร่งใส) - O	E Leadership (ภาวะผู้นำ) - P
D Development (การพัฒนา) - D	D Development (การพัฒนา) - D

WE ARE HOPE เรา คือ ความหวังของเกษตรกร
 สำนักงานสหกรณ์จังหวัดสมุทรปราการ

๒.๓ โครงการจัดงาน “๗ มิถุนายน วันสภกรณ์นักเรียนประจำปี ๒๕๖๖”

๑. วัตถุประสงค์/เป้าหมาย :

- ๑) เพื่อส่งเสริมและพัฒนาการจัดการเรียนรู้การสหกรณ์ในโรงเรียน
- ๒) เพื่อเผยแพร่และประชาสัมพันธ์กิจกรรมสหกรณ์นักเรียนสู่ครู นักเรียน ผู้ปกครอง และประชาชนทั่วไป ให้เป็นที่แพร่หลาย
- ๓) เพื่อเผยแพร่ความรู้ ความเข้าใจเรื่องการสหกรณ์ให้นักเรียน บุคลากรทางการศึกษา และประชาชนทั่วไป

๒. สถานที่จัดงาน โรงเรียนวัดสวนส้ม (สุขประชานุกูล)
ตำบลสำโรงใต้ อำเภอพระประแดง จังหวัดสมุทรปราการ

๓. ประธานในพิธี นายชัยพนธ์ จรุงพงษ์ รองผู้ว่าราชการจังหวัดสมุทรปราการ

๔. กิจกรรมที่ดำเนินการ

- ๑) หมวดความรู้ ประกอบด้วย
 - นิทรรศการจัดการเรียนรู้การสหกรณ์ในโรงเรียน
 - นิทรรศการสื่อการสอนสหกรณ์ในโรงเรียน
- ๒) หมวดการประกวดผลงาน ประกอบด้วย
 - ประกวดการออมดีเด่น
 - ประกวดการจัดทำบัญชีสหกรณ์นักเรียนดีเด่น
- ๓) หมวดการมอบรางวัล ประกอบด้วย

- รางวัลการออมดีเด่น	จำนวน	๒	รางวัล
- รางวัลการจัดทำบัญชีสหกรณ์ดีเด่น	จำนวน	๒	รางวัล
- ทุนการศึกษา	จำนวน	๑๐	ทุน

๕. จำนวนผู้เข้าร่วมโครงการทั้งหมด

๑) คณะครูและนักเรียน	จำนวน	๑๓๙	คน
๒) สหกรณ์	จำนวน	๑๔	คน
๓) หน่วยงานราชการ	จำนวน	๒๗	คน
๔) บุคลากรสำนักงานสหกรณ์จังหวัดสมุทรปราการ	จำนวน	๓๗	คน
รวมทั้งสิ้น	จำนวน	๒๑๗	คน

๖. งบประมาณ

งบประมาณรายจ่ายประจำปีงบประมาณ พ.ศ. ๒๕๖๖ ของกรมส่งเสริมสหกรณ์ จำนวน ๒๐,๐๐๐ บาท (สองหมื่นบาทถ้วน)

๗. การเผยแพร่ประชาสัมพันธ์การจัดกิจกรรม “๗ มิถุนายน วันสภกรณ์นักเรียน ประจำปี ๒๕๖๖”

- ผ่านสื่อ Social media ต่าง ๆ

๘. ปัญหา/อุปสรรค ในการดำเนินงาน และแนวทางแก้ไข

ปัญหา/อุปสรรค

- โรงเรียนที่จัดกิจกรรม ขาดการดำเนินงานด้านสหกรณ์นักเรียน เนื่องจากการแพร่ระบาดของโรคติดเชื้อไวรัสโคโรนา ๒๐๑๙ (COVID-๑๙) ทำให้ต้องเริ่มดำเนินกิจกรรมใหม่ ประกอบกับสำนักงานสหกรณ์จังหวัดสมุทรปราการ ไม่ได้เข้าแนะนำส่งเสริมด้านสหกรณ์ให้โรงเรียนอย่างต่อเนื่อง

แนวทางแก้ไข

- สำนักงานสหกรณ์จังหวัดสมุทรปราการควรเข้าแนะนำและส่งเสริมด้านสหกรณ์นักเรียนแก่โรงเรียนในสังกัดสำนักงานคณะกรรมการการศึกษาขั้นพื้นฐาน (สพฐ.) อย่างต่อเนื่อง

๙. ภาพถ่ายแสดงการดำเนินกิจกรรมของงาน/โครงการ

ภาพกิจกรรม: โครงการจัดงาน “๗ มิถุนายน วันสหกรณ์นักเรียน ประจำปี ๒๕๖๖”

หน่วยงาน: สำนักงานสหกรณ์จังหวัดสมุทรปราการ

ณ โรงเรียนวัดสวนส้ม (สุขประชานุกูล) ตำบลลำโรงใต้ อำเภอพระประแดง จังหวัดสมุทรปราการ



นายชัยพจน์ จรูญพงศ์ รองผู้ว่าราชการจังหวัดสมุทรปราการ
เป็นประธานในพิธีเปิดงานฯ



นางปารณีย์ ลมกิง สหกรณ์จังหวัดสมุทรปราการ กล่าวรายงานต่อ
รองผู้ว่าราชการจังหวัดสมุทรปราการ ประธานในพิธีเปิดงานฯ



นายชัยพนธ์ จรุงพงษ์ รองผู้ว่าราชการจังหวัดสมุทรปราการ และแขกผู้มีเกียรติ
คณะครู นักเรียน และหน่วยงานราชการ ร่วมชมการแสดงของนักเรียนวัดสวนส้ม (สุขประชาอนุกุล)

WE ARE HOPE เรา คือ ความหวังของเกษตรกร
สำนักงานสหกรณ์จังหวัดสมุทรปราการ



กิจกรรมมอบรางวัลการออมดีเด่น รางวัลการจัดทำบัญชีสหกรณ์ดีเด่น และมอบทุนการศึกษา
โครงการจัดงาน “๗ มิถุนายน วันสหกรณ์นักเรียน ประจำปี ๒๕๖๖”



กิจกรรมมอบของที่ระลึก
โครงการจัดงาน “๓ มิถุนายน วันสหกรณ์นักเรียน ประจำปี ๒๕๖๖”

WE ARE HOPE เรา คือ ความหวังของเกษตรกร
สำนักงานสหกรณ์จังหวัดสมุทรปราการ



ชมนิทรรศการของนักเรียน/หน่วยงานของกระทรวงเกษตรและสหกรณ์



นิทรรศการ โครงการจัดงาน “๗ มิถุนายน วันสหกรณ์นักเรียน ประจำปี ๒๕๖๖”

WE ARE HOPE เรา คือ ความหวังของเกษตรกร
สำนักงานสหกรณ์จังหวัดสมุทรปราการ

สรุปผลการใช้จ่ายงบประมาณเปรียบเทียบกับงบประมาณที่ได้รับจัดสรร ประจำปีงบประมาณ พ.ศ. 2566 (จำแนกตามประเภทงบรายจ่าย) ข้อมูล ณ วันที่ 30 กันยายน 2566



รายการ	รวมทุกงบประมาณ	งบบุคลากร	งบดำเนินงาน	งบลงทุน
งบประมาณที่ได้รับโอน	7,545,611.97	4,178,912.01	2,364,499.96	102,200.00
ผลเบิกจ่าย	7,545,611.97	4,178,912.01	2,364,499.96	102,200.00
คิดเป็นร้อยละ	100.00	100.00	100.00	100.00

ข้อมูล ณ 30 กันยายน 2566

การกระจายผลไม้ม้จากสหกรณ์ผู้ผลิต สู่สหกรณ์ผู้บริโภค

1. กระจายผลผลิตลำไยจากสหกรณ์การเกษตรจอมทอง จำกัด จังหวัดเชียงใหม่ เมื่อวันที่ 9 มิถุนายน 2566 จำนวน 2,040 ตัน คิดเป็นมูลค่า 108,800 บาท

สำนักงานสหกรณ์จังหวัดสมุทรปราการ
Tel. 02-183-1012 Website: https://web.cpd.go.th/samutprakarn/

กระจายผลผลิตลำไยเพื่อช่วยเหลือสมาชิกสหกรณ์

วันที่ 9 มิถุนายน 2566 นางปารณีย์ ลมแก้ว สหกรณ์จังหวัดสมุทรปราการ มอบหมายให้กลุ่มส่งเสริมและพัฒนาธุรกิจสหกรณ์ ร่วมกับกลุ่มส่งเสริมสหกรณ์ และกลุ่มงานต่างๆ ช่วยกระจายผลผลิตลำไย จากสหกรณ์การเกษตรจอมทอง จำกัด จังหวัดเชียงใหม่ สู่ผู้บริโภคที่เป็นสมาชิกสหกรณ์ต่างๆ ในจังหวัดสมุทรปราการ เพื่อเป็นการช่วยเหลือสมาชิกและเกษตรกรในพื้นที่ ได้กระจายผลผลิตลำไยนอกฤดูกาล จำนวนทั้งสิ้น 680 ตระก้า คิดเป็นปริมาณ 2,040 ตัน เป็นจำนวนเงิน 108,800 บาท

H Honesty (ซื่อสัตย์สุจริต)
P Prompt to change (ปรับเปลี่ยน)
O Ownership (ความเป็นเจ้าของ)
E Establish (สร้างเสริม)

ริเริ่มสร้างสรรค์ (Creative thinking : C)
มุ่งมั่นพัฒนา (Proactive working : P)
พัฒนาสหกรณ์ (Develop Cooperatives : D)

WE ARE HOPE เรา คือ ความหวังของเกษตรกร
สำนักงานสหกรณ์จังหวัดสมุทรปราการ

2. กระจายผลผลิตมังคุดจากจังหวัดนครศรีธรรมราชเมื่อ วันที่ 11 กันยายน 2566 จำนวน 3,320 กิโลกรัม คิดเป็นมูลค่า 80,500 บาท



สำนักงานสหกรณ์จังหวัดสมุทรปราการ

0 2183 1013 - 15

cpd_samutprakan@cpd.go.th



ข่าวประชาสัมพันธ์ สำนักงานสหกรณ์จังหวัดสมุทรปราการ









กระจายผลผลิตมังคุดจากจังหวัดนครศรีธรรมราช

วันจันทร์ที่ 11 กันยายน 2566 นางปารณีย์ ลมกิ่ง สหกรณ์จังหวัดสมุทรปราการ มอบหมายให้กลุ่มส่งเสริมและพัฒนารูรูกิจสหกรณ์ พร้อมด้วยกลุ่มส่งเสริมสหกรณ์ 1 และ 2 ร่วมกระจายผลผลิตมังคุดจากจังหวัดนครศรีธรรมราช ไปยังปลายทางสหกรณ์ต่าง ๆ ภายในจังหวัดสมุทรปราการ เป็นจำนวนทั้งสิ้น 3,320 กิโลกรัม คิดเป็นมูลค่า 80,500 บาท



สำนักงานสหกรณ์จังหวัดสมุทรปราการ 977 ม.4 ต.สุขุมวิท ต.บางปูใหม่ อ.เมือง จ.สมุทรปราการ 10280



➔ ส่วนที่ 3
กิจกรรม
ประชาสัมพันธ์

● งานวันสหกรณ์แห่งชาติจังหวัดสมุทรปราการ ประจำปี พ.ศ. ๒๕๖๖ วันที่ ๒๔ กุมภาพันธ์ ๒๕๖๖

๑. สถานที่จัดงาน: ห้องประชุมชั้น ๓ สำนักงานสหกรณ์จังหวัดสมุทรปราการ ตำบลบางปูใหม่ อำเภอเมืองสมุทรปราการ จังหวัดสมุทรปราการ

๒. วัตถุประสงค์/เป้าหมาย

๑) บุคลากรและสมาชิกสหกรณ์ทุกคนได้รำลึกถึงพระกรุณาธิคุณของพระราชวรวงศ์เธอกรมหมื่นพิทยาลงกรณ์ พระบิดาแห่งการสหกรณ์ไทย

๒) สหกรณ์จัดพิธีสดุดีพระราชวรวงศ์เธอ กรมหมื่นพิทยาลงกรณ์ พระบิดาแห่งการสหกรณ์ไทย โดยแต่ละสหกรณ์วางพานพุ่มดอกไม้สดสหกรณ์ละ ๑ พาน

๓) เพื่อเผยแพร่ผลงานสหกรณ์ให้ประชาชนรู้จักมากยิ่งขึ้น

๔) เพื่อให้เกิดความสามัคคีและการมีส่วนร่วมในการจัดกิจกรรมวันสหกรณ์แห่งชาติของขบวนการสหกรณ์/กลุ่มเกษตรกรในจังหวัดสมุทรปราการ โดยพร้อมเพรียงกัน

๕) บุคลากรและสมาชิกสหกรณ์สร้างความสามัคคี สร้างขวัญกำลังใจระหว่างสมาชิกสหกรณ์ด้วยกัน และบุคลากรของขบวนการสหกรณ์ในจังหวัดสมุทรปราการ

๓. ผลการดำเนินงาน :

- ผู้แทนสหกรณ์ กลุ่มเกษตรกร และกลุ่มอาชีพฯ รวมทั้งส่วนราชการที่เกี่ยวข้อง ร่วมพิธีวางพานพุ่มดอกไม้สดสักการะพระบิดาแห่งการสหกรณ์ไทย

- นายธนู โพธิ์ทอง ประธานคณะกรรมการดำเนินการสันนิบาตสหกรณ์จังหวัดสมุทรปราการ กล่าวรายงานการจัดงานวันสหกรณ์แห่งชาติจังหวัดสมุทรปราการ ประจำปี ๒๕๖๖

- นายมงคลศักดิ์ พุกะนิตต์ ประธานเครือข่ายเชื่อมโยงธุรกิจสินเชื่อบริษัท/กลุ่มเกษตรกรและกลุ่มอาชีพในจังหวัดสมุทรปราการ กล่าวสดุดีพระราชวรวงศ์เธอกรมหมื่นพิทยาลงกรณ์ พระบิดาแห่งการสหกรณ์ไทย

- นางปารณีย์ ลมกิง ประธานในพิธี สหกรณ์จังหวัดสมุทรปราการ วางพานพุ่มดอกไม้สด จุดธูปเทียนเครื่องทองน้อย และอ่านสารนายกรัฐมนตรี เนื่องในวันสหกรณ์แห่งชาติ ประจำปี ๒๕๖๖ และกล่าวเปิดงานวันสหกรณ์แห่งชาติจังหวัดสมุทรปราการ ประจำปี ๒๕๖๖

- มอบใบประกาศเกียรติบัตรรางวัลสหกรณ์ที่น้อมนำหลักปรัชญาของเศรษฐกิจพอเพียงไปประยุกต์ใช้ในการดำเนินงาน ประจำปีงบประมาณ พ.ศ. ๒๕๖๕ แก่ สหกรณ์ออมทรัพย์พนักงานลูกจ้างไทย จำกัด

- สันนิบาตสหกรณ์จังหวัดสมุทรปราการ มอบเงินให้หมู่บ้านเด็ก โสสะ บางปู จังหวัดสมุทรปราการ จำนวน ๒๕,๐๐๐ บาท

- การประชุมใหญ่สามัญประจำปี ๒๕๖๕ ของสันนิบาตสหกรณ์จังหวัดสมุทรปราการ

๔. ภาพถ่ายแสดงการดำเนินกิจกรรมของงาน/โครงการ



ภาพกิจกรรมงานวันสหกรณ์แห่งชาติ ๒๕๖๖
ณ สำนักงานสหกรณ์จังหวัดสมุทรปราการ



ภาพกิจกรรมการประชุมใหญ่สามัญประจำปี ๒๕๖๕
ของสันนิบาตสหกรณ์จังหวัดสมุทรปราการ

WE ARE HOPE เรา คือ ความหวังของเกษตรกร
สำนักงานสหกรณ์จังหวัดสมุทรปราการ

- สำนักงานสหกรณ์จังหวัดสมุทรปราการ ร่วมงานโครงการเพิ่มศักยภาพการผลิตพืชเศรษฐกิจด้วยเทคโนโลยีการพัฒนาที่ดินในพื้นที่จังหวัดสมุทรปราการ เมื่อวันที่ 26 ก.พ. 66 ณ สถานีพัฒนาที่ดินสมุทรปราการ



ร่วมงานโครงการเพิ่มศักยภาพการผลิตพืชเศรษฐกิจด้วยเทคโนโลยีการพัฒนาที่ดิน ในพื้นที่จังหวัดสมุทรปราการ



วันที่ ๒๗ กุมภาพันธ์ ๒๕๖๖ นายสุนทร ปานแสงทอง รัฐมนตรีช่วยว่าการกระทรวงเกษตรและสหกรณ์ เป็นประธานในพิธีเปิดงานโครงการเพิ่มศักยภาพการผลิตพืชเศรษฐกิจด้วยเทคโนโลยีการพัฒนาที่ดินในพื้นที่จังหวัดสมุทรปราการ กิจกรรมส่งเสริมการปรุงดินและปลูกผักบนกระเบื้อง มีนายชัยพจน์ จรูญพงศ์ รองผู้ว่าราชการจังหวัดสมุทรปราการ กล่าวต้อนรับ และนายปราโมทย์ ยาใจ อธิบดีกรมพัฒนาที่ดิน กล่าวรายงาน โดยนางปารณีย์ ลมกึ่ง สหกรณ์จังหวัดสมุทรปราการ พร้อมด้วยหัวหน้าส่วนราชการ ผู้นำชุมชน เกษตรกร หมอдинอาสา นักเรียน นักศึกษา และผู้สนใจทั่วไป เข้าร่วมงาน ณ สถานีพัฒนาที่ดินสมุทรปราการ อ.บางพลี จ.สมุทรปราการ



H Honesty มีคุณธรรม	P Prompt to change พร้อมรับการเปลี่ยนแปลง	C ริเริ่มสร้างสรรค์ (Creative thinking : C)
O Ownership รับผิดชอบร่วมกัน	E Establish สร้างสรรค์	P มุ่งมั่นฟันฝ่า (Proactive working : P)
		D พัฒนาสหกรณ์ (Develop Cooperatives : D)

WE ARE HOPE เรา คือ ความหวังของเกษตรกร
สำนักงานสหกรณ์จังหวัดสมุทรปราการ



ประชุมการตรวจติดตามการแก้ไขปัญหาสิ่งปลูกสร้าง
ของส่วนราชการที่ใช้งบประมาณแผ่นดิน



วันที่ ๒๙ มีนาคม ๒๕๖๖ พันจ่าเอกประเสริฐ มาลัย ผู้ตรวจราชการกระทรวงเกษตรและสหกรณ์ เขตตรวจราชการที่ ๒ เป็นประธานในการประชุมการตรวจติดตามการแก้ไขปัญหาสิ่งปลูกสร้างของส่วนราชการที่ใช้งบประมาณแผ่นดิน “กรณีโครงการขององค์การอุตสาหกรรมท่องเที่ยว” โดยนางปารณีย์ ลมกิง สหกรณ์จังหวัดสมุทรปราการ และหน่วยงานสังกัดกระทรวงเกษตรและสหกรณ์เข้าร่วมประชุม ณ ห้องประชุมสำนักงานสะพานปลาสมุทรปราการ ต.ท้ายบ้าน อ.เมือง จ.สมุทรปราการ



H Honesty มีคุณธรรม	P Prompt to change อ่อนรับทราบเปลี่ยนแปลง	C ริเริ่มสร้างสรรค์ (Creative thinking : C)
O Ownership รับผิดชอบร่วมกัน	E Establish สร้างสรรค์	P มุ่งมั่นฟันฝ่า (Proactive working : P)
		D พัฒนาสหกรณ์ (Develop Cooperatives : D)

WE ARE HOPE เรา คือ ความหวังของเกษตรกร
สำนักงานสหกรณ์จังหวัดสมุทรปราการ

• รางวัลที่หน่วยงานได้รับจากหน่วยงานภาคส่วนต่าง ๆ ภายนอก

สำนักงานสภรณจังหวัดสมุทรปราการ ได้รับมอบเกียรติบัตรจากคณะกรรมการส่งเสริมคุณธรรมแห่งชาติ “ระดับส่งเสริมคุณธรรม ประจำปีงบประมาณ 2565” เมื่อวันที่ 26 กรกฎาคม 2566 ห้องประชุมโรงเรียนมัธยมวัดศรีจันทร์ประดิษฐ์ ในพระบรมราชานุเคราะห์ ตำบลบางปูใหม่ อำเภอเมืองสมุทรปราการ จังหวัดสมุทรปราการ



ข่าวประชาสัมพันธ์

สำนักงานสภรณจังหวัดสมุทรปราการ

วันพุธที่ 26 กรกฎาคม 2566



การประชุมขับเคลื่อนงานชุมชน อองค์กร อำเภอ และจังหวัดคุณธรรม ประจำปีงบประมาณ พ.ศ. 2566



นางปารณีย์ ลมกั๊ง สภรณจังหวัดสมุทรปราการ มอบหมายให้นางอภิญา นันทสิงห์ นักวิชาการสภรณปฏิบัติการ ฝ่ายบริหารทั่วไป เข้าร่วมการประชุมขับเคลื่อนงานชุมชน อองค์กร อำเภอ และจังหวัดคุณธรรม ประจำปีงบประมาณ พ.ศ. 2566 เพื่อขับเคลื่อนการดำเนินงานตามแผนส่งเสริมคุณธรรมของจังหวัดสมุทรปราการ และสร้างการมีส่วนร่วมในการส่งเสริมคุณธรรม โดยบูรณาการร่วมกับหน่วยงานที่เกี่ยวข้องในการดำเนินงานอย่างต่อเนื่อง

ในการนี้ นายชัยพจน์ จรูญพงศ์ รองผู้ว่าราชการจังหวัดสมุทรปราการ เป็นประธานในพิธีเปิดการประชุมฯ ณ ห้องประชุมโรงเรียนมัธยมวัดศรีจันทร์ประดิษฐ์ ในพระบรมราชานุเคราะห์









โดยสำนักงานสภรณจังหวัดสมุทรปราการ ได้รับมอบเกียรติบัตรจากคณะกรรมการส่งเสริมคุณธรรมแห่งชาติ เนื่องจากมีผลการประเมินองค์กร ประจำปีงบประมาณ พ.ศ. 2565 “ระดับส่งเสริมคุณธรรม” ตามโครงการส่งเสริมชุมชน อองค์กร อำเภอ และจังหวัดคุณธรรม ภายใต้แผนแม่บทส่งเสริมคุณธรรมแห่งชาติ ฉบับที่ 1 (พ.ศ. 2559-2565)

 02 183 1012

 [HTTPS://SAMUTPRAKAN.WEB.CPD.GO.TH](https://samutprakan.web.cpd.go.th)

 สำนักงานสภรณจังหวัดสมุทรปราการ

➡ ส่วนที่ ๔

รายงานทางการเงิน



สำนักงานสภรณจังหวัดสมุทรปราการ
งบแสดงฐานะการเงิน
ณ วันที่ ๓๐ กันยายน พ.ศ. ๒๕๖๖

	หมายเหตุ	ปี ๒๕๖๖	ปี ๒๕๖๕
(หน่วย : บาท)			
สินทรัพย์หมุนเวียน			
เงินสดและรายการเทียบเท่าเงินสด	๒	๑๙๑,๙๙๒,๙๙๙	๑๕๖,๕๕๕,๙๙๙
เงินฝากธนาคาร(เงินงบประมาณ)	๓	-	-
ลูกหนี้ระยะสั้น	๔	-	๙๑๗,๑๑๑
รวมสินทรัพย์หมุนเวียน		๑๙๑,๙๙๒,๙๙๙	๑๕๗,๔๗๓,๑๑๐
สินทรัพย์ไม่หมุนเวียน			
ที่ดิน อาคารและอุปกรณ์ (สุทธิ)	๕	๓,๖๓๐,๙๔๘,๑๒	๓,๘๘๑,๙๙๕,๙๘
สินทรัพย์ไม่หมุนเวียนอื่น		-	-
รวมสินทรัพย์ไม่หมุนเวียน		๓,๖๓๐,๙๔๘,๑๒	๓,๘๘๑,๙๙๕,๙๘
รวมสินทรัพย์		๓,๘๒๒,๙๔๑,๑๑๙	๔,๐๓๙,๔๖๙,๐๙๘
หนี้สิน			
หนี้สินหมุนเวียน			
เจ้าหน้ระยะสั้น	๖	๙๐,๒๓๕,๐๙	๑๙๒,๙๑๘,๘๖
ค่าใช้จ่ายค้างจ่าย	๗	๔๖,๒๕๗,๙๐	๖๒,๒๓๘,๒๑
รวมหนี้สินหมุนเวียน		๑๓๖,๔๙๒,๙๙	๒๕๕,๑๕๗,๐๗
หนี้สินไม่หมุนเวียน			
รายได้รอการรับรู้		-	๓,๓๑๘,๓๖
เงินทศรองราชการรับจากคลัง		๕,๐๐๐,๐๐	๕,๐๐๐,๐๐
รวมหนี้สินไม่หมุนเวียน		๕,๐๐๐,๐๐	๘,๓๑๘,๓๖
รวมหนี้สิน		๑๔๑,๔๙๒,๙๙	๒๖๓,๔๗๕,๔๓
สินทรัพย์สุทธิ/ส่วนทุน			
ทุนของหน่วยงาน		๗๐๕,๑๘๐,๐๐	๗๐๕,๑๘๐,๐๐
รายได้สูง(ต่ำ)กว่าค่าใช้จ่ายสะสม		๓,๑๒๖,๓๖๓,๓๕	๓,๐๙๙,๐๒๓,๓๓
รวมสินทรัพย์สุทธิ/ส่วนทุน		๓,๘๓๑,๓๖๓,๓๕	๓,๗๙๔,๒๐๓,๓๓
รวมหนี้สินและสินทรัพย์สุทธิ/ส่วนทุน		๓,๙๖๖,๙๘๖,๓๔	๓,๙๖๓,๖๗๘,๗๖

สำนักงานสหกรณ์จังหวัดสมุทรปราการ
งบแสดงผลการดำเนินงานทางการเงิน
สำหรับปีบัญชีสิ้นสุด วันที่ ๓๐ กันยายน ๒๕๖๖

	หมายเหตุ	ปี ๒๕๖๖	(หน่วย : บาท) ปี ๒๕๖๕
รายได้จากงบประมาณ			
รายได้จากงบบุคลากร		๓,๕๐๔,๐๖๓.๐๑	๓,๕๐๘,๐๐๔.๕๒
รายได้จากงบลงทุน		๑,๐๐๒,๒๐๐.๐๐	๑,๐๘๘,๐๐๐.๐๐
รายได้จากงบดำเนินงาน		๓,๐๕๓,๗๖๖.๑๐	๓,๓๐๖,๗๖๙.๙๓
รายได้จากงบกลาง		๓๓๘,๗๓๔.๐๐	๓๘๒,๗๕๘.๐๐
รวมรายได้จากงบประมาณ		๗,๘๙๘,๗๖๓.๑๑	๘,๐๘๕,๗๓๒.๔๕
รายได้จากแหล่งอื่น			
รายได้ค่าปรับอื่น		๔๕๓.๐๐	-
รายได้จากการขายครุภัณฑ์		๖๗๐.๐๐	๕๐,๘๔๐.๐๐
รายได้ไม่ใช้ภาษีอื่น		๒๗,๓๑๒.๙๐	๑๐๐.๐๐
รายได้จากการบริจาค		๓,๓๘๘.๓๖	๒๒,๐๘๐.๗๗
รายได้ สรภ.รับเงินนอก		๓๖,๔๕๐.๐๐	-
รายได้อื่นปรับเงินฝากคลัง		๒๑,๓๘๗.๐๐	๗,๐๕๐.๐๐
รายได้ระหว่างกันในกลุ่ม		๒๖,๕๗๐.๐๐	-
รวมรายได้จากแหล่งอื่น		๑๑๖,๑๖๑.๒๖	๘๐,๑๗๐.๗๗
รวมรายได้จากการดำเนินงาน		๘,๐๑๔,๙๒๔.๓๗	๘,๑๖๕,๙๐๓.๒๒
ค่าใช้จ่ายจากการดำเนินงาน			
ค่าใช้จ่ายบุคลากร	๘	๔,๕๑๗,๖๔๖.๐๑	๔,๓๐๐,๖๖๙.๘๙
ค่าใช้จ่ายสื่อ	๙	๑,๖๕๘,๔๘๕.๐๗	๑,๘๓๖,๐๔๘.๗๖
ค่าวัสดุ	๑๐	๒๔๐,๕๑๗.๐๒	๓๓๙,๕๑๖.๓๒
ค่าสาธารณูปโภค	๑๑	๔๒๔,๙๖๙.๕๖	๓๕๖,๙๑๐.๕๗
ค่าเสื่อมราคาและค่าตัดจำหน่าย	๑๒	๑,๒๓๗,๒๔๗.๓๖	๑,๒๐๘,๒๑๗.๖๖
T/E เบิกเกินส่งคืน		๒๘,๘๓๖.๖๘	๑๖๐.๐๐
T/E โอนเงินให้ สรภ.		๒๑,๓๘๗.๐๐	๗,๐๕๐.๐๐
T/E โอนรายได้แผ่นดินให้กรมบัญชีกลาง		๒๘,๔๓๕.๙๐	๕๑,๐๔๐.๐๐
T/E ปรับเงินฝากคลัง		๓๖,๔๕๐.๐๐	-
รวมค่าใช้จ่ายจากการดำเนินงาน		๘,๑๙๓,๙๖๙.๖๐	๘,๐๙๙,๖๑๓.๒๐
รายได้สูง(ต่ำ)กว่าค่าใช้จ่ายในการดำเนินงาน		๑๙๑,๐๕๔.๗๓	(๗๖,๗๑๐.๐๒)

สำนักงานสหกรณ์จังหวัดสมุทรปราการ
 หมายเหตุประกอบงบการเงิน
 สำหรับบัญชีสิ้นสุด วันที่ ๓๐ กันยายน ๒๕๖๖

หมายเหตุ ๑ สรุปนโยบายการบัญชีที่สำคัญ

สำนักงานสหกรณ์จังหวัดสมุทรปราการ เป็นส่วนราชการภูมิภาค สังกัดกรมส่งเสริมสหกรณ์ กระทรวงเกษตรและสหกรณ์ ใช้บัญชีจากระบบบริหารการเงินการคลังภาครัฐแบบอิเล็กทรอนิกส์ใหม่ (New GFMS Thai)

	ปี ๒๕๖๖	(หน่วย : บาท) ปี ๒๕๖๕
หมายเหตุที่ ๒ เงินสดและรายการเทียบเท่าเงินสด		
เงินสดในมือ	-	-
เงินตรงรอราชการ	๕,๐๐๐.๐๐	๕,๐๐๐.๐๐
เงินฝากคลัง	๑๓๖,๔๙๒.๙๙	๑๕๑,๕๕๕.๙๙
รวมเงินสดและรายการเทียบเท่าเงินสด	๑๔๑,๔๙๒.๙๙	๑๕๖,๕๕๕.๙๙
หมายเหตุที่ ๓ เงินฝากธนาคาร - ในงบประมาณ		
รวมเงินฝากธนาคาร - ในงบประมาณ	-	-
หมายเหตุที่ ๔ ลูกหนี้ระยะสั้น		
ลูกหนี้เงินยืม	-	-
ค้ำรับกรมบัญชีกลาง	-	๙๑๗.๓๑
รวมลูกหนี้ระยะสั้น	-	๙๑๗.๓๑
หมายเหตุที่ ๕ ที่ดิน อาคาร และอุปกรณ์ (สุทธิ)		
อาคารสำนักงาน	๙,๑๘๑,๑๑๕.๖๖	๙,๑๘๑,๑๑๕.๖๖
หัก ค่าเสื่อมสะสม	๗,๙๖๘,๗๐๕.๓๒	๗,๓๕๖,๖๓๐.๙๕
อาคารสำนักงาน (สุทธิ)	๑,๒๑๒,๔๑๐.๓๔	๑,๘๒๔,๔๘๔.๗๑
สิ่งปลูกสร้าง	๑,๓๙๕,๙๐๐.๐๐	๑,๓๙๕,๙๐๐.๐๐
หัก ค่าเสื่อมสะสม	๑,๐๕๓,๗๑๖.๑๒	๙๖๐,๖๕๖.๑๒
สิ่งปลูกสร้าง (สุทธิ)	๓๔๒,๑๘๓.๘๘	๔๓๕,๒๔๓.๘๘
ครุภัณฑ์สำนักงาน	๙๓๔,๕๔๙.๗๔	๙๒๖,๘๕๙.๗๔
หัก ค่าเสื่อมสะสม	๘๐๘,๕๕๐.๘๘	๘๖๘,๓๔๐.๓๓
ครุภัณฑ์สำนักงาน (สุทธิ)	๑๒๕,๙๙๘.๘๖	๖๐,๕๑๙.๔๑

	ปี ๒๕๖๖	ปี ๒๕๖๕
		(หน่วย : บาท)
ครุภัณฑ์ยานพาหนะ	๕,๗๘๗,๑๖๐.๐๐	๔,๙๐๘,๑๖๐.๐๐
หัก ค่าเสื่อมสะสม	๓,๙๙๖,๒๔๕.๒๔	๓,๖๐๑,๕๑๐.๖๓
ครุภัณฑ์ยานพาหนะ (สุทธิ)	๑,๗๙๐,๙๑๕.๗๖	๑,๓๐๖,๖๔๙.๓๗
ครุภัณฑ์ไฟฟ้าและวิทยุ	๑๐,๗๐๐.๐๐	๑๐,๗๐๐.๐๐
หัก ค่าเสื่อมสะสม	๗,๒๙๒.๗๖	๕,๑๕๒.๒๔
ครุภัณฑ์ไฟฟ้าและวิทยุ (สุทธิ)	๓,๔๐๗.๒๔	๕,๕๔๗.๗๖
ครุภัณฑ์โฆษณาและเผยแพร่	๖๗๕,๕๘๖.๐๐	๖๗๕,๕๘๖.๐๐
หัก ค่าเสื่อมสะสม	๖๗๕,๙๒๙.๔๙	๖๕๑,๙๕๖.๗๙
ครุภัณฑ์โฆษณาและเผยแพร่ (สุทธิ)	๖๕๖.๕๑	๒๓,๖๒๙.๒๑
ครุภัณฑ์คอมพิวเตอร์	๑,๑๖๒,๓๑๐.๘๓	๑,๑๖๒,๓๑๐.๘๓
หัก ค่าเสื่อมสะสม	๑,๐๕๕,๕๗๕.๕๙	๑,๐๐๓,๙๔๐.๖๒
ครุภัณฑ์คอมพิวเตอร์ (สุทธิ)	๑๐๖,๗๓๕.๒๔	๑๕๘,๓๗๐.๒๑
ครุภัณฑ์งานบ้านงานครัว	๑๐,๙๙๐.๐๐	๑๐,๙๙๐.๐๐
หัก ค่าเสื่อมสะสม	๑๐,๙๘๙.๐๐	๑๐,๙๘๙.๐๐
ครุภัณฑ์งานบ้านงานครัว (สุทธิ)	๑.๐๐	๑.๐๐
สินทรัพย์ไม่มีตัวตน		
โปรแกรมคอมพิวเตอร์	๘๔,๐๐๐.๐๐	๘๔,๐๐๐.๐๐
หัก ค่าเสื่อมสะสม	๓๕,๘๖๐.๘๑	๑๙,๐๖๐.๐๗
โปรแกรมคอมพิวเตอร์(สุทธิ)	๔๘,๑๓๙.๑๙	๖๔,๙๓๙.๙๓
รวมที่ดิน อาคาร และอุปกรณ์ (สุทธิ)	๓,๖๓๐,๔๔๘.๑๒	๓,๘๘๑,๔๙๕.๔๘
หมายเหตุที่ ๖ เจ้าหนี้ระยะสั้น		
เจ้าหนี้การค้า-บุคคลภายนอก	-	๕๒,๖๘๓.๗๗
เจ้าหนี้-หน่วยงานภาครัฐ	-	-
เงินรับฝากอื่น	๙๐,๒๓๕.๐๙	๙๐,๒๓๕.๐๙
รวมเจ้าหนี้ระยะสั้น	๙๐,๒๓๕.๐๙	๑๔๒,๙๑๘.๘๖
หมายเหตุที่ ๗ ค่าใช้จ่ายค้างจ่าย		
ใบสำคัญจ่าย	-	๙๑๗.๓๑
เงินประกันอื่น	๔๖,๒๕๗.๙๐	๖๑,๓๒๐.๙๐
รวมค่าใช้จ่ายค้างจ่าย	๔๖,๒๕๗.๙๐	๖๒,๒๓๘.๒๑

	ปี ๒๕๖๖	ปี ๒๕๖๕
		(หน่วย : บาท)
หมายเหตุที่ ๘ ค่าใช้จ่ายบุคลากร		
ค่าตอบแทนพนักงานราชการ	๓,๕๙๑,๕๖๓.๐๑	๓,๕๙๐,๓๐๕.๕๒
เงินค่าครองชีพ	๑๒,๖๐๐.๐๐	๑๗,๗๐๐.๐๐
เงินช่วยเหลือข้าราชการเสียชีวิต	๑๕๘,๗๐๐.๐๐	-
เงินสมทบกองทุนประกันสังคม	๑๑๘,๕๑๗.๐๐	๙๙,๘๐๘.๐๐
ค่าเช่าบ้าน	๕๕๒,๙๓๒.๐๐	๕๕๒,๒๐๐.๐๐
เงินสมทบกองทุนเงินทดแทน	๓,๕๐๐.๐๐	๗,๘๙๙.๓๗
เงินช่วยการศึกษาบุตร	๖๖,๕๐๐.๐๐	๑๒๒,๕๕๐.๐๐
เงินช่วยค่ารักษาพยาบาลผู้ป่วยนอก-รพ.รัฐ	๑๔,๐๓๕.๐๐	๑๕,๒๐๘.๐๐
เงินช่วยค่ารักษาพยาบาลผู้ป่วยใน-รพ.เอกชน	๑๘,๐๐๐.๐๐	-
เงินช่วยเหลือข้าราชการบำนาญเสียชีวิต	๗๐,๕๕๙.๐๐	-
เงินช่วยค่ารักษาฯ บำนาญฯ ผู้ป่วยใน-รพ.เอกชน	๑๑,๐๐๐.๐๐	-
รวมค่าใช้จ่ายบุคลากร	๕,๕๑๗,๖๕๖.๐๑	๕,๓๐๐,๖๖๙.๘๙
หมายเหตุที่ ๙ ค่าใช้สอย		
ค่าใช้จ่ายในการฝึกอบรม-ภายนอก	๑๓,๘๕๐.๐๐	-
เบี้ยเลี้ยง	๒๓๓,๕๕๕.๐๐	๑๘๓,๙๐๕.๐๐
ค่าที่พัก	๗,๗๐๐.๐๐	-
ค่าใช้จ่ายในการเดินทางไปราชการ-ในประเทศ	๔๙,๓๒๘.๐๐	๒๘,๕๐๓.๓๐
ค่าจ้างเหมาบริการ-บุคคลภายนอก	๑,๑๓๘,๖๗๘.๓๘	๑,๕๐๙,๔๙๑.๕๕
ค่าเบี้ยประกันภัย	๑๕,๐๐๓.๖๙	๑๕,๖๐๙.๙๑
ค่าใช้จ่ายในการประชุม	๑๙๘,๑๘๕.๐๐	๙๘,๕๕๐.๐๐
ค่าซ่อมแซมและบำรุงครุภัณฑ์	๖,๒๘๕.๐๐	-
รวมค่าใช้สอย	๑,๖๕๘,๔๘๕.๐๗	๑,๘๓๖,๐๔๘.๗๖
หมายเหตุที่ ๑๐ ค่าวัสดุ		
ค่าวัสดุ	๑๑๒,๓๑๕.๗๙	๒๑๕,๕๗๗.๗๗
ค่าน้ำมันเชื้อเพลิง	๑๒๘,๒๐๑.๒๓	๑๒๕,๙๓๘.๕๕
รวมค่าวัสดุ	๒๔๐,๕๑๗.๐๒	๓๓๙,๕๑๖.๓๒
หมายเหตุที่ ๑๑ ค่าสาธารณูปโภค		
ค่าไฟฟ้า	๓๐๕,๑๖๒.๑๓	๒๓๕,๓๐๘.๐๓
ค่าน้ำประปา	๑๕,๖๑๘.๕๐	๑๕,๒๕๙.๑๘
ค่าโทรศัพท์	๘๓,๑๑๙.๙๓	๘๕,๕๕๓.๓๖
ค่าบริการไปรษณีย์	๒๓,๐๖๔.๐๐	๒๒,๘๙๐.๐๐
รวมค่าสาธารณูปโภค	๔๒๗,๙๖๔.๕๖	๓๕๙,๙๑๐.๕๗

	ปี ๒๕๖๖	ปี ๒๕๖๕
หมายเหตุที่ ๑๒ ค่าเสื่อมราคาและค่าตัดจำหน่าย		(หน่วย : บาท)
ค่าเสื่อมราคา- อาคารสำนักงาน	๖๑๒,๐๗๔.๓๗	๖๑๒,๐๗๔.๓๘
ค่าเสื่อมราคา- สิ่งปลูกสร้าง	๙๓,๐๖๐.๐๐	๙๓,๐๕๙.๙๙
ค่าเสื่อมราคา- ครุภัณฑ์สำนักงาน	๔๓,๗๑๙.๕๕	๑๐๒,๘๙๐.๗๑
ค่าเสื่อมราคา- ครุภัณฑ์ยานพาหนะและขนส่ง	๓๙๔,๘๓๓.๖๑	๒๘๓,๐๙๓.๓๖
ค่าเสื่อมราคา- ครุภัณฑ์ไฟฟ้าและวิทยุ	๒,๑๔๐.๕๒	๒,๑๔๐.๕๒
ค่าเสื่อมราคา- ครุภัณฑ์โฆษณาและเผยแพร่	๒๒,๘๘๒.๗๐	๓๕,๙๗๓.๘๖
ค่าเสื่อมราคา- อุปกรณ์คอมพิวเตอร์	๕๑,๖๓๔.๘๗	๖๓,๕๔๓.๗๘
ค่าตัดจำหน่าย-โปรแกรม	๑๖,๘๐๐.๗๔	๑๕,๔๓๓.๐๖
ค่าตัดจำหน่าย-ครุภัณฑ์สำนักงาน	๑.๐๐	-
ค่าตัดจำหน่าย-ครุภัณฑ์ยานพาหนะ	-	๑.๐๐
ค่าตัดจำหน่าย-คอมพิวเตอร์	-	๓.๐๐
รวมค่าเสื่อมราคาและค่าตัดจำหน่าย	๑,๒๓๗,๒๔๗.๓๖	๑,๒๐๘,๒๑๗.๖๖

➔ ส่วนที่ 5

ภาคผนวกและ/ หรือบรรณานุกรม

บรรณานุกรม

- รายงานประจำปี สหกรณ์เครดิตยูเนียนเอ็น เอช เค จำกัด ,2566
- รายงานประจำปี สหกรณ์ออมทรัพย์ เอส เอส เค กลการ จำกัด ,2566
- รายงานประจำปี สหกรณ์ออมทรัพย์ ธนากรผลิตภัณฑ์น้ำมันพืช จำกัด ,2566
- รายงานประจำปี สหกรณ์ออมทรัพย์ ดำรวจตรวจคนเข้าเมือง จำกัด ,2566
- รายงานประจำปี สหกรณ์เครดิตยูเนียนโคมิตส์ จำกัด ,2566
- รายงานประจำปี สหกรณ์การเกษตรบางบ่อ จำกัด, 2566

Annual Report 2023



สำนักงานสหกรณ์จังหวัดสมุทรปราการ
เลขที่ 977 หมู่ 4 ถนนสุขุมวิท ตำบลบางปูใหม่
อำเภอเมืองสมุทรปราการ จังหวัดสมุทรปราการ

โทร. 02-1831012 /โทรสาร 02-1831012

Email : cpd_samutprakan@cpd.go.th

Website : <https://samutprakan.web.cpd.go.th>